



Raport o stanie Gminy Sępólno Krajeńskie
za 2023 rok

maj 2024 rok

RAPORT O STANIE GMINY SĘPÓLNO KRAJEŃSKIE ZA 2023 ROK

Spis treści

1. WSTĘP	4
2. INFORMACJE OGÓLNE	4
2.1 Ogólna charakterystyka Gminy.....	4
2.2 Sytuacja demograficzna Gminy wg stanu na dzień 31 grudnia 2023r.....	7
3. INFORMACJE FINANSOWE	8
3.1 Stan i struktura finansów gminnych.....	8
3.2 Budżet Obywatelski.....	11
4. INFORMACJA O STANIE MIENIA KOMUNALNEGO	11
5. INFORMACJA O REALIZACJI POLITYK, PROGRAMÓW I STRATEGII	13
5.1 Strategia Rozwoju	13
5.2 Ład przestrzenny	16
5.3 Lokalny Program Rewitalizacji	16
5.4 Plan Gospodarki Niskoemisyjnej	16
5.5 Lokalny Program Rozwoju Regionalnego	16
5.6 Program Gospodarowania Mieszkaniowym Zasobem	17
5.7 Program Ochrony Środowiska	17
6. REALIZACJA UCHWAŁ RADY MIEJSKIEJ W SĘPÓLNI KRAJEŃSKIM	21
7. OŚWIATA I EDUKACJA	24
7.1 Placówki oświatowe prowadzone przez gminę Sępólno Krajeńskie w 2023r	24
7.2 Warunki lokalowe szkół i przedszkoli	26
7.3 Finanse szkół i przedszkoli	27
7.4 Ważniejsze remonty, inwestycje, zakupy zrealizowane w szkołach i przedszkolach w 2023 r.....	27
7.5 Projekty, programy Gminne	37
7.6 Wspomaganie uczniów i ich rodzin.	40
7.7 Wyniki egzaminu w szkołach podstawowych Gminy Sępólno Krajeńskie w 2023r.....	41
7.8 Udział szkół i przedszkoli w programach, kampaniach społecznych, konkursach	41
8. POLITYKA SPOŁECZNA	49
8.1 Ośrodek Pomocy Społecznej w Sępólnie Krajeńskim	49

RAPORT O STANIE GMINY SĘPÓLNO KRAJEŃSKIE ZA 2023 ROK

8.2 Żłobek i Klub Dziecięcy w Centrum Małego Dziecka i Rodziny w Sępólnie Krajeńskim	68
8.3 Świetlica Terapeutyczna w Sępólnie Krajeńskim	73
9. KULTURA	80
9.1 Biblioteka Publiczna im. Jarosława Iwaszkiewicza w Sępólnie Krajeńskim	80
9.2 Centrum Kultury i Sztuki w Sępólnie Krajeńskim	85
10. SPORT I REKREACJA	94
10.1. Centrum Sportu i Rekreacji w Sępólnie Krajeńskim	94
11. AKTYWNOŚĆ OBYWATELSKA	105
12. ZAKOŃCZENIE	108
13. Spis rysunków	109
14. Spis wykresów	109
15. Spis tabel	109

1. WSTĘP

Stosownie do zapisów art. 28 aa ustawy z dnia 8 marca 1990 r. o samorządzie gminnym (Dz.U. z 2024r. poz. 609) burmistrz co roku do dnia 31 maja przedstawia radzie gminy raport o stanie gminy. Raport obejmuje podsumowanie działalności burmistrza w roku poprzednim, w szczególności realizację polityk, programów i strategii, uchwał rady gminy i budżetu obywatelskiego.

2. INFORMACJE OGÓLNE

2.1 Ogólna charakterystyka Gminy.

Gmina Sępólno Krajeńskie to gmina miejsko - wiejska zlokalizowana w powiecie sępoleńskim, w północno-zachodniej części województwa kujawsko-pomorskiego.

Siedziba władz mieści się w Sępólnie Krajeńskim, ul. Tadeusza Kościuszki 11.

Obszar Gminy Sępólno Krajeńskie sąsiaduje z gminami:

- 1) od zachodu: Lipka (województwo wielkopolskie);
- 2) od północnego-zachodu: Debrzno (województwo pomorskie);
- 3) od północy: Kamień Krajeński oraz Kęsowo;
- 4) od wschodu: Gostycyn;
- 5) od południa: Sośno oraz Więcbork;

Rysunek 1. Gmina Sępólno Krajeńskie.

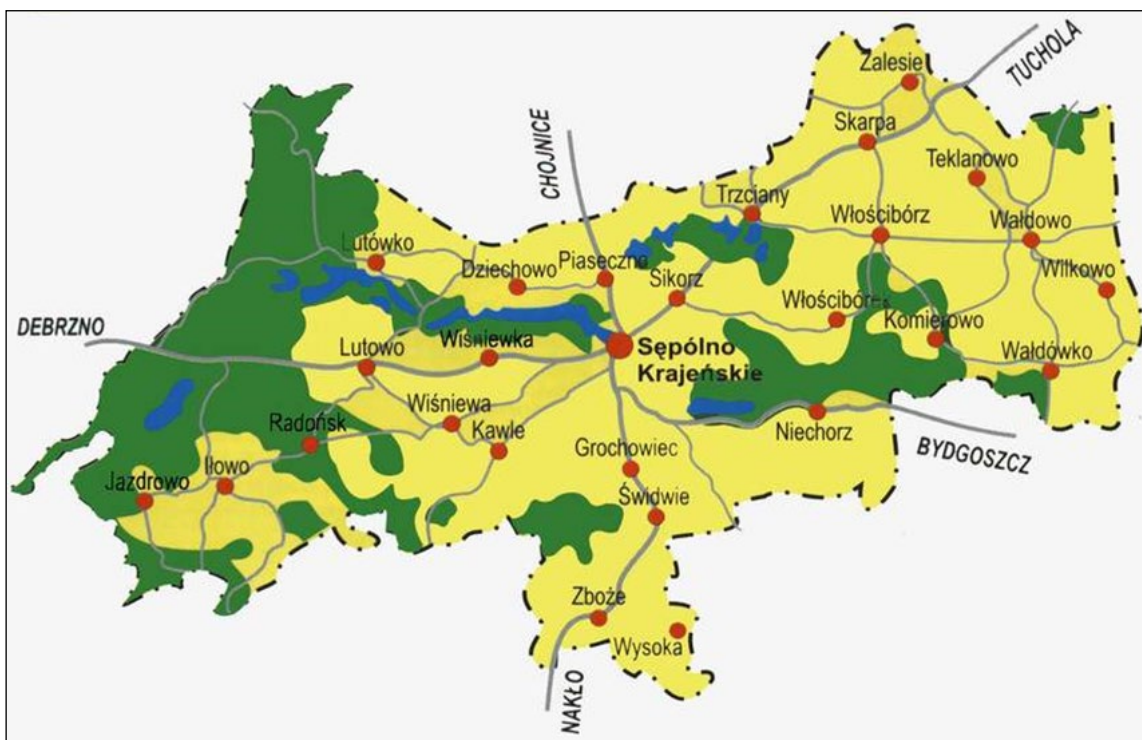

Rysunek 2. Położenie Gminy Sępólno Krajeńskie na tle powiatu sępoleńskiego i województwa kujawsko-pomorskiego.

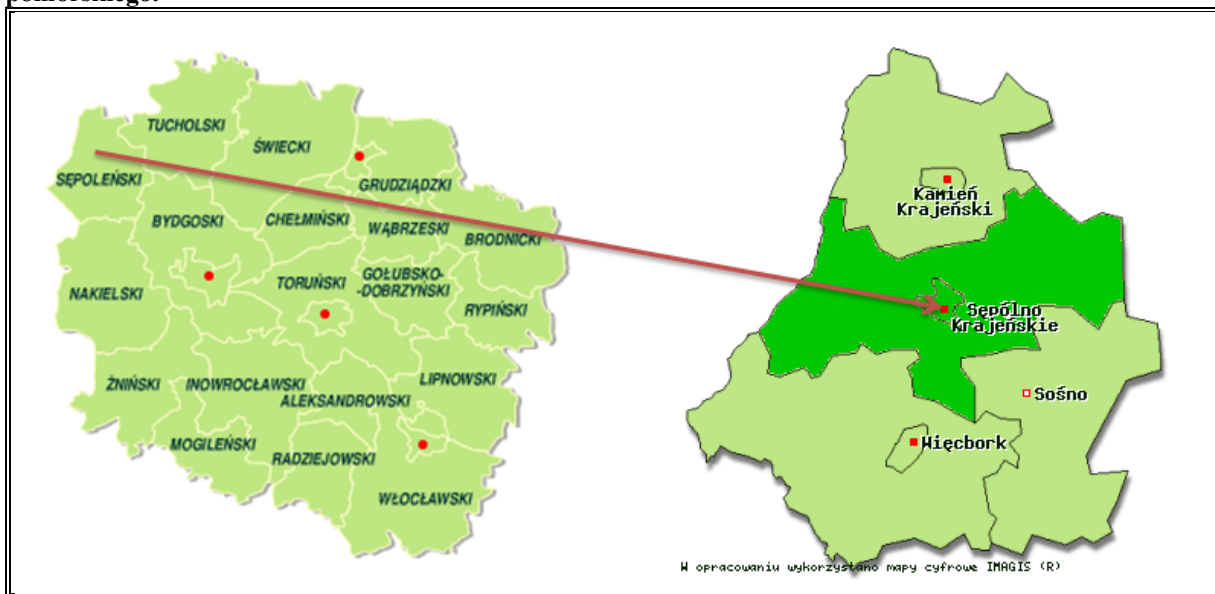

Rysunek 3. Sępólno Krajeńskie na tle Polski.



Przez Sępólno Krajeńskie przebiega droga krajowa nr 25 relacji Bobolice - Biały Bór - Człuchów - Kamień Krajeński - Sępólno Krajeńskie - Koronowo - Bydgoszcz - Inowrocław - Strzelno - Ślesin - Konin - Kalisz - Ostrów Wielkopolski - Antonin – Oleśnica oraz droga wojewódzka nr 241 (Tuchola - Sępólno - Więcbork - Nakło – Wągrowiec-Rogoźno).

Łączna długość dróg gminnych na terenie miasta i wsi (obsługująca zabudowania i posesje)

Gminy Sępólno Krajeńskie wynosi 177,70 km, w tym:

- 1) drogi i ulice utwardzone (asfalt, polbruk, płyty drogowe, trylinka) – 53,53 km;
- 2) drogi gruntowe, utwardzone kruszywem drogowym – 124,17 km.

Struktura dróg gminnych na terenie Gminy Sępólno Krajeńskie.

Wykres 1.

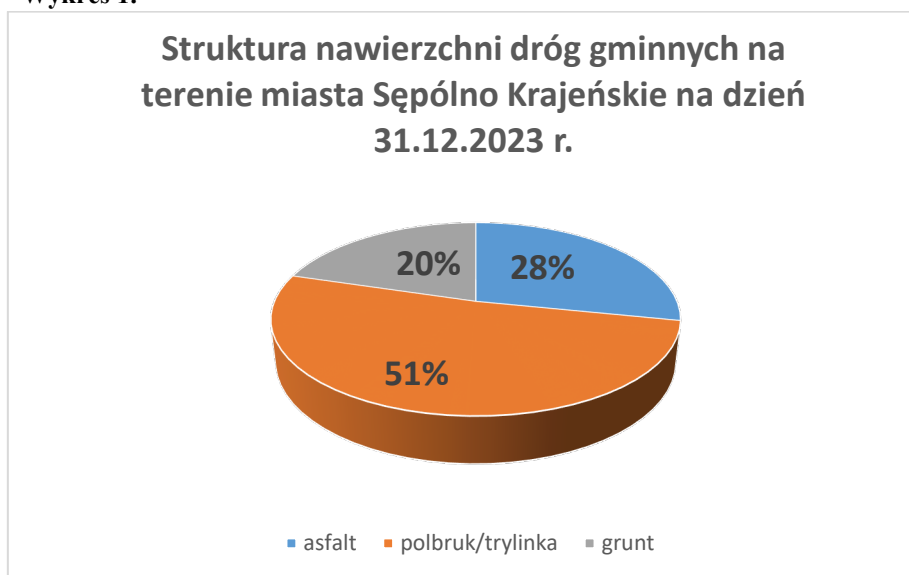

Wykres 2.

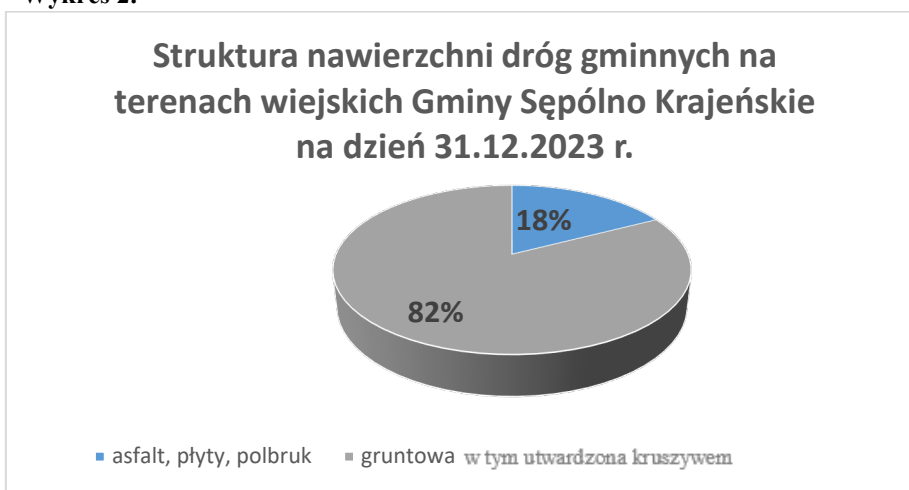

Gmina Sępólno Krajeńskie zajmuje obszar około 229 km², co plasuje ją na 10 miejscu pośród 144 gmin województwa. Przeważającą część stanowią użytki rolne, pozostały obszar zajmują lasy i tereny zurbanizowane.

W skład Gminy wchodzi 26 jednostek pomocniczych są to sołectwa: Dziechowo, Iłowo, Jazdrowo, Kawle, Komierowo, Lutowo, Lutówko, Niechorz, Piaseczno, Radońsk, Sikorz, Skarpa, Świdwie, Teklanowo, Trzciany, Wałdowo, Wałdówko, Wilkowo, Wiśniewa, Wiśniewka,

RAPORT O STANIE GMINY SĘPÓLNO KRAJEŃSKIE ZA 2023 ROK

Włóscibórz, Wysoka Krajeńska, Zalesie, Zboże oraz w mieście Sępólno Krajeńskie 2 osiedla, których jedną z granic wyznacza rzeka Sępolenka.

2.2 Sytuacja demograficzna Gminy wg stanu na dzień 31 grudnia 2023 r.

Tabela 1. Liczba mieszkańców w jednostkach pomocniczych.

Lp.	Nazwa jednostki pomocniczej	Liczba mieszkańców
1.	Sępólno Krajeńskie	8 404
	- Osiedle nr 1	4 291
	- Osiedle nr 2	4 113
2.	Sołectwo Dziechowo	140
3.	Sołectwo Iłowo	262
4.	Sołectwo Jazdowo	42
5.	Sołectwo Kawle	246
6.	Sołectwo Komierowo	258
7.	Sołectwo Lutowo	447
8.	Sołectwo Lutówko	331
9.	Sołectwo Niechorz	488
10.	Sołectwo Piaseczno	604
11.	Sołectwo Radońsk	212
12.	Sołectwo Sikorz	326
13.	Sołectwo Skarpa	231
14.	Sołectwo Świdwie	313
15.	Sołectwo Teklanowo	98
16.	Sołectwo Trzciany	273
17.	Sołectwo Wałdowo	660
18.	Sołectwo Wałdówko	159
19.	Sołectwo Wilkowo	156
20.	Sołectwo Wiśniewa	189
21.	Sołectwo Wiśniewka	132
22.	Sołectwo Włóscibórz	383
23.	Sołectwo Wysoka Krajeńska	136
24.	Sołectwo Zalesie	182
25.	Sołectwo Zboże	286
26.	Ogółem	14 958

3. INFORMACJE FINANSOWE

3.1 Stan i struktura finansów gminnych.

Wykres 3. Dochody Gminy Sępólno Krajeńskie

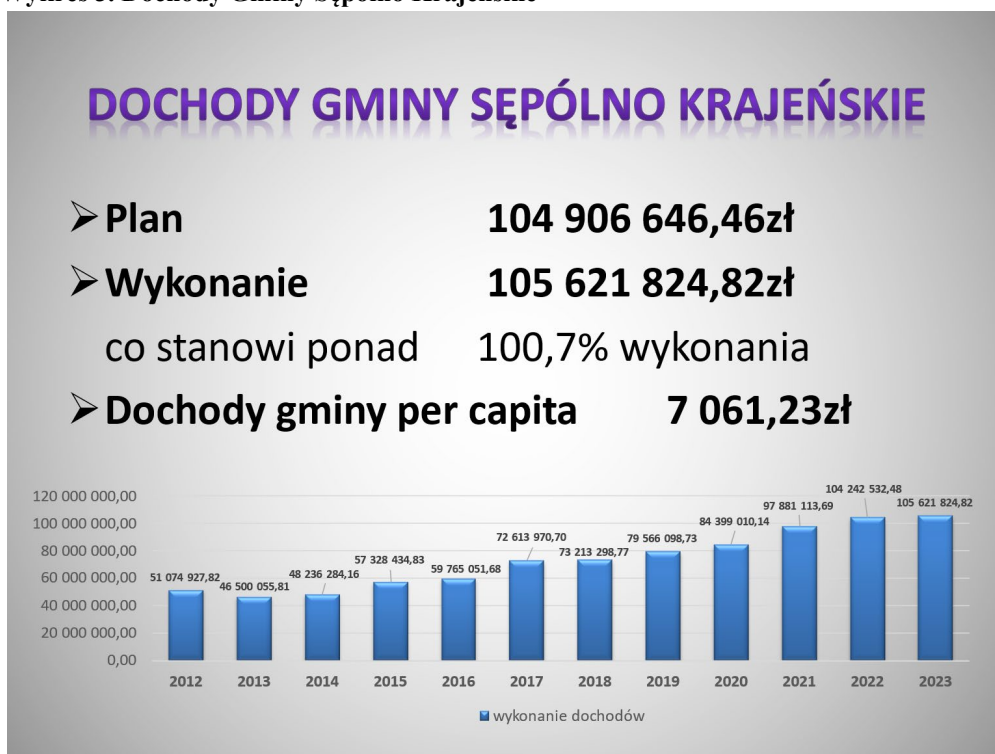

Wykres 4. Struktura dochodów Gminy Sępólno Krajeńskie



Wykres 5. Wydatki Gminy Sępólno Krajeńskie

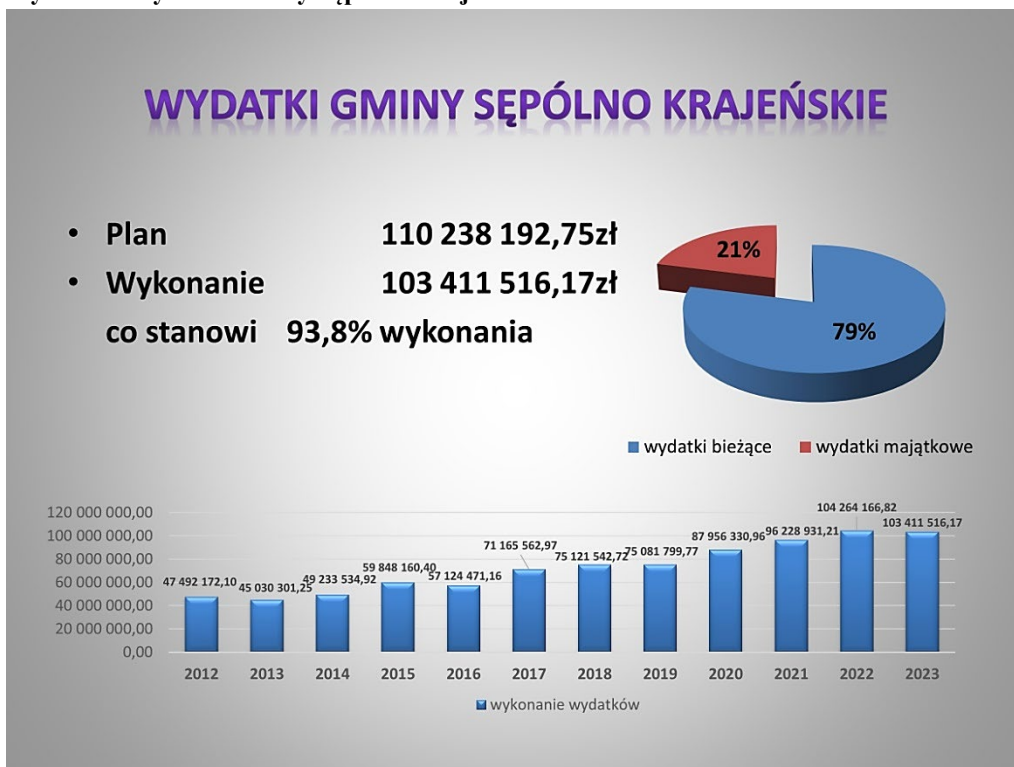

Wykres 6. Struktura wydatków bieżących w Gminie Sępólno Krajeńskie



Wykres 7. Struktura wydatków majątkowych



Wykres 8. Analiza zadłużenia



3.2 Budżet Obywatelski.

W 2023 roku na terenie Gminy Sępólno Krajeńskie nie odbyły się konsultacje ani nie były realizowane inwestycje w ramach Budżetu Obywatelskiego.

4. INFORMACJA O STANIE MIENIA KOMUNALNEGO

Wykres 9. Informacja o stanie mienia komunalnego

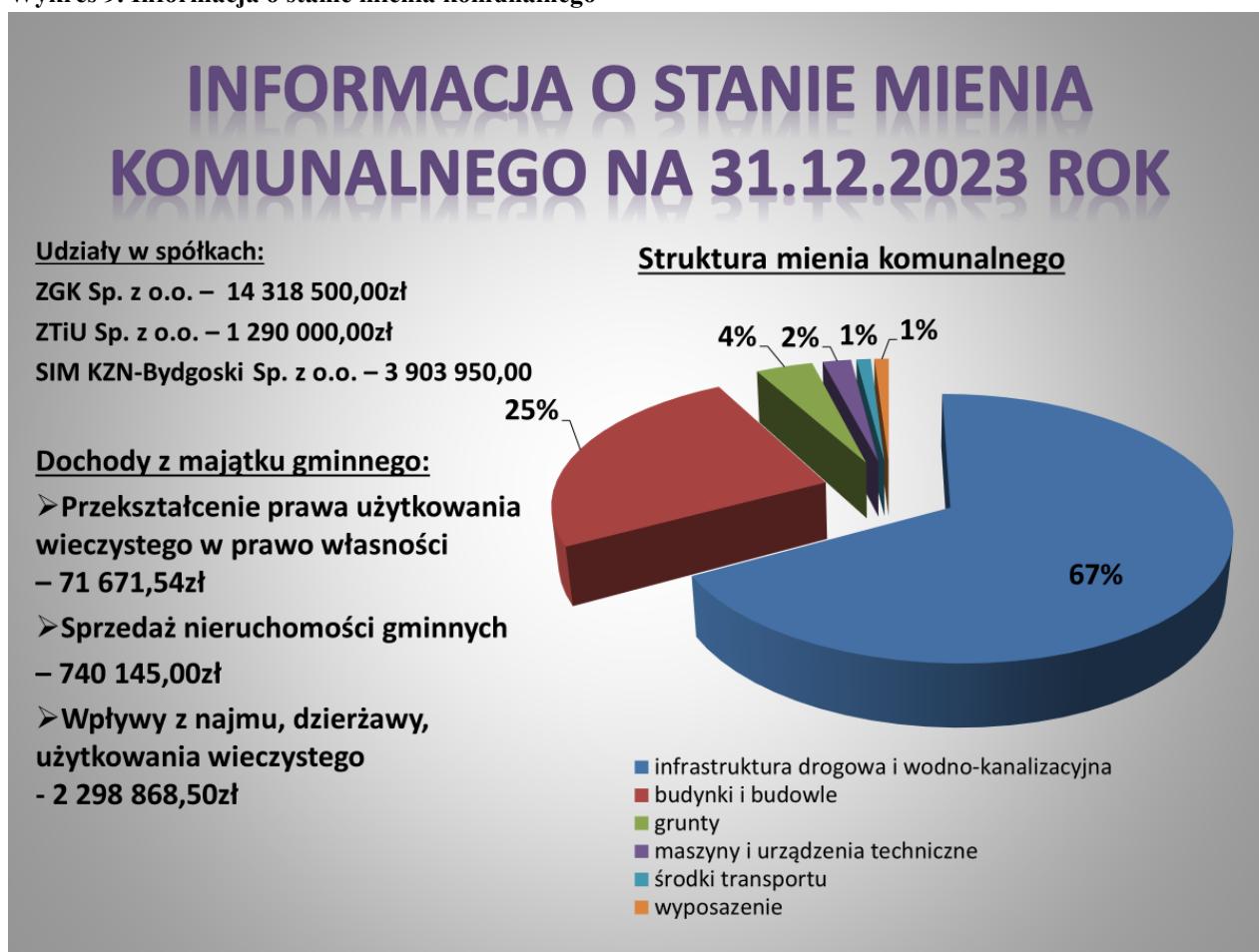

RAPORT O STANIE GMINY SĘPÓLNO KRAJEŃSKIE ZA 2023 ROK

Tabela 2. Dane dotyczące przysługujących Gminie Sępólno Krajeńskie praw własności oraz zmiany w stanie mienia komunalnego w okresie od 01.01.2023 do 31.12.2023

Lp	Wyszczególnienie składników mienia komunalnego wg grup KŚT	Wartość początkowa na dzień 01.01.2023	Przychody	Rozchody	Wartość końcowa na dzień 31.12.2023	Dane dotyczące rodzaju praw majątkowych		
						Prawo własności	Użytkowanie wieczyste	Inne
		zł	zł	zł	zł	zł	zł	zł
1.	Grupa 0: Grunty w tym grunty pod wodami	8 239 727,74	24 693,00	22 566,00	8 241 854,74	8 241 854,74	0,00	0,00
2.	Grupa 1: Budynki i lokale	37 145 717,85	25 343 314,22	12 602 276,24	49 886 755,83	49 886 755,83		
a)	<i>Budynki biurowe</i>	3 706 324,62			3 706 324,62	3 706 324,62		
b)	<i>Budynki mieszkalne</i>	4 567 695,38	164 300,00	12 769,13	4 719 226,25	4 719 226,25		
c)	<i>Budynki oświaty</i>	9 659 785,73	24 883 814,22	12 441 907,11	22 101 692,84	22 101 692,84		
d)	<i>Budynki kultury, kultury fizycznej</i>	11 891 501,99			11 891 501,99	11 891 501,99		
e)	<i>Budynki szpitali i zakładów opieki zdrowotnej, żłobek</i>	3 443 347,08	295 200,00	147 600,00	3 590 947,08	3 590 947,08		
f)	<i>Budynki opieka społeczna</i>	1 540 549,79			1 540 549,79	1 540 549,79		
g)	<i>Pozostałe budynki</i>	2 336 513,26			2 336 513,26	2 336 513,26		
3.	Grupa 2: Obiekty inżynierii lądowej i wodnej Budowle	130 848 745,21	5 475 414,89	207 455,15	136 116 704,95	136 116 704,95	0,00	0,00
a)	<i>Wodociągi, kanalizacje</i>	45 995 222,66			45 995 222,66	45 995 222,66		
b)	<i>Budowle sportowe i rekreacyjne</i>	16 613 257,30	2 213 308,17		18 826 565,47	18 826 565,47		
c)	<i>Drogi, chodniki, oświetlenia</i>	55 136 321,56	870 292,63		56 006 614,19	56 006 614,19		
d)	<i>Budowle wodne</i>	634 683,43	414 910,30	207 455,15	842 138,58	842 138,58		
e)	<i>Budowle pozostałe</i>	1 123 199,22	1 976 903,79		3 100 103,01	3 100 103,01		
4.	Grupa 3: Kotły i maszyny energetyczne	352 574,94			352 574,94	352 574,94	0,00	0,00
5.	Grupa 4: Maszyny, urządzenia	2 194 460,71	357 505,01	100 922,37	2 451 043,35	2 451 043,35	0,00	0,00
6.	Grupa 5: Specjalistyczne maszyny, urządzenia	771 835,26	56 209,00	3 813,00	824 231,26	824 231,26	0,00	0,00
7.	Grupa 6: Urządzenia techniczne	545 505,73	310 189,85		855 695,58	855 695,58	0,00	0,00
8.	Grupa 7: Środki transportu	1 988 856,41	265 000,00	308 988,45	1 944 867,96	1 944 867,96	0,00	0,00
9.	Grupa 8: Narzędzia, przyrządy, ruchomości i wyposażenie	1 807 337,92	226 497,70	87 235,29	1 946 600,33	1 946 600,33	0,00	0,00
OGÓŁEM:		183 894 761,77	32 058 823,67	13 333 256,50	202 620 328,94	202 620 328,94	0,00	0,00

5. INFORMACJA O REALIZACJI POLITYK, PROGRAMÓW I STRATEGII

5.1 Strategia Rozwoju.

Strategia Rozwoju Gminy Sępólno Krajeńskie na lata 2021-2030 została przyjęta uchwałą nr XXXIII/324/2021 Rady Miejskiej w Sępólnie Krajeńskim z dnia 30 czerwca 2021 r.

Tabela 3. Realizacja Strategii w 2023 r.

Cele strategiczne strategii	Cele operacyjne zrealizowane w 2023 roku
<p>WYSOKA JAKOŚĆ INFRASTRUKTURY, PRZYCIĄGAJĄCEJ MIESZKAŃCÓW I PRZYJAZNEJ DLA ŚRODOWISKA</p>	<p><i>1.1.1 Rozbudowa gospodarki wodno-ściekowej, w tym budowa nowych sieci wodno-kanalizacyjnych, przebudowa i remonty istniejących:</i></p> <ul style="list-style-type: none"> - uzyskano dofinansowanie na budowę kanalizacji sanitarnej w miejscowości Lutowo -modernizacja kanalizacji w Komierowie <p><i>1.1.2 Modernizacja i rozbudowa infrastruktury drogowej, w tym chodników, oświetlenia i parkingów oraz lobbing w zakresie budowy obwodnic Sępólna Krajeńskiego w ciągu drogi wojewódzkiej 241 i drogi krajowej 25:</i></p> <ul style="list-style-type: none"> - przebudowa drogi gminnej w Komierowie – zadanie w trakcie realizacji - remont ul. Komierowskiej w Sępólnie Krajeńskim – zadanie w trakcie realizacji - przebudowa ul. Stodolnej oraz wykonanie oświetlenia i chodnika ul. Komierowskiej w Sępólnem Krajeńskim – zadanie w trakcie realizacji - uzyskano dofinansowanie na budowę drogi w miejscowości Wałdówko oraz relacji Komierowo-Mała Klonia - uzyskano dofinansowanie na budowę drogi gminnej w miejscowości Świdwie - uzyskano dofinansowanie na budowę ulic: Na Skarpie, łącznik Zielona-Kwiatowa, łącznik Zielona-Letniskowa, ul. Zakątek z łącznikiem do ul. Orzeszkowej w Sępólnie Krajeńskim, - uzyskano dofinansowanie na przebudowę dróg gminnych w Piasecznie

RAPORT O STANIE GMINY SĘPÓLNO KRAJEŃSKIE ZA 2023 ROK

	<ul style="list-style-type: none"> - budowa ul. Bajkowej, ul. Radosnej, ul. Reja, ul. Prusa, ul. Więcborskiej, drogi w Trzcianach, drogi w Sikorzu, drogi w Dziechowie – <i>zadanie w trakcie realizacji</i> - przebudowa ul. E. Orzeszkowej i ul. Słonecznej w Sępólnie Krajeńskim - budowa chodnika przy Urzędzie Miejskim - dofinansowanie modernizacji drogi Wiśniewka-Lutowo, - Generalna Dyrekcja Dróg Krajowych i Autostrad ogłosiła postępowanie przetargowe w trybie zaprojektuj i wybuduj na budowę obwodnicy Sępólna Krajeńskiego. - w opracowaniu jest dokumentacja na „Budowę obwodnicy Sępólna Krajeńskiego -Opracowanie studium Techniczno-Ekologiczno-Środowiskowego wraz z uzyskaniem decyzji o środowiskowych uwarunkowaniach zgody na realizację przedsięwzięcia” - porozumienie podpisane przez Województwo Kujawsko-Pomorskie, Powiat Sępoleński oraz Gmina Sępólno Krajeńskie. - rozbudowa skrzyżowania drogi woj. Nr 241 Tuchola- Sępólno Krajeńskie- Rogoźno (ul. Kościuszki) z ul. Odrodzenia i ul. bł. ks. Jerzego Popiełuszki w m. Sępólno Krajeńskie -dokumentacja projektowa współfinansowania przez Gminę Sępólno Krajeńskie <p><i>1.1.4 Przeciwdziałanie zmianom klimatu m.in. poprzez termomodernizację, wymianę źródeł ciepła, zwiększenie udziału OZE w instytucjach publicznych wraz z ich promocją:</i></p> <ul style="list-style-type: none"> - funkcjonowanie w Urzędzie Miejskim w Sępólnie Krajeńskim punktu konsultacyjnego w zakresie Programu „Czyste powietrze”, - montaż lampy solarnej w Kawlach, - montaż lamp LED w Sępólnie Krajeńskim - budowa punktu segregacji zbiórki odpadów komunalnych wraz z infrastrukturą i niezbędnym wyposażeniem techniczno-technologicznym, - budowa przedszkola w Sępólnie Krajeńskim, w którym zamontowano pompy ciepła oraz panele fotowoltaiczne.
<p>INFRASTRUKTURA SPOŁECZNA</p>	<p><i>1.2.1 Budowa, rozbudowa i remonty placówek oświatowych oraz ich wyposażenie umożliwiające zapewnienie wysokiej jakości nauczania</i></p>

RAPORT O STANIE GMINY SĘPÓLNO KRAJEŃSKIE ZA 2023 ROK

	<ul style="list-style-type: none"> - budowa przedszkola w Sępólnie Krajeńskim - adaptacja pomieszczeń Żłobka w CMDiR - uzyskano dofinansowanie na rozbudowę Żłobka w CMDiR - uzyskano dofinansowanie na rozbudowę Szkoły Podstawowej w Wiśniewie <p><i>1.2.2 Zagospodarowanie terenów publicznych oraz modernizacje budynków gminnych w celu zwiększenia ich atrakcyjności i funkcjonalności</i></p> <ul style="list-style-type: none"> - uzyskano dofinansowanie na montaż platformy dla niepełnosprawnych w budynku Biblioteki Publicznej w Sępólnie Krajeńskim - uzyskano dofinansowanie na budowę zewnętrznej windy osobowej dla osób niepełnosprawnych przy budynku administracji publicznej w Sępólnie Krajeńskim <p><i>1.2.3 Budowa, rozbudowa i remonty świetlic wiejskich</i></p> <ul style="list-style-type: none"> - budowa świetlicy w Zbożu – zadanie w trakcie realizacji <p><i>1.2.6 Budowa placówki wsparcia dziennego oraz centrum opiekuńczo-mieszkalnego</i></p> <ul style="list-style-type: none"> - budowa centrum opiekuńczo mieszkalnego – zadanie w trakcie realizacji
<p>ROZWINIĘTA GOSPODARKA LOKALNA DZIĘKI WYKORZYSTANIU ZASOBÓW ENDOGENICZNYCH</p>	<p><i>2.2.5 Remonty, rozbudowa i budowa infrastruktury turystyczno-rekreacyjnej:</i></p> <ul style="list-style-type: none"> - uzyskano dofinansowanie na remont boiska sportowego, - uzyskano dofinansowanie na remont sali gimnastycznej znajdującej się w CSiR w Sępólnie Krajeńskim, - doposażenie placów zabaw - modernizacja i remont mola w Sępólnie Krajeńskim - budowa skateparku
<p>ROZWINIĘTA GOSPODARKA LOKALNA DZIĘKI WYKORZYSTANIU ZASOBÓW ENDOGENICZNYCH</p>	<p><i>2.1.4 Współpraca samorządu z przedsiębiorcami i rolnikami w kreowaniu rozwiązań sprzyjających rozwojowi gospodarstwu gminy.</i></p> <ul style="list-style-type: none"> - wynajem biur w Inkubatorze Przedsiębiorczości. - współpraca z Pomorską Specjalną Strefą Ekonomiczną

5.2. Ład przestrzenny.

Podjęto Uchwałę Nr LX/553/2023 Rady Miejskiej w Sępólnie Krajeńskim z dnia 27-09-2023r. w sprawie miejscowego planu zagospodarowania przestrzennego terenu działki o nr ewid. 168/14 zlokalizowanego przy ulicy Leśnej w Sępólnie Krajeńskim.

5.3. Lokalny Program Rewitalizacji.

Na terenie objętym rewitalizacją przeprowadzono działania edukacyjne, organizowano festyny, imprezy plenerowe przeznaczone dla osób z grup społecznych objętych obszarem rewitalizacji.

Zadania odpowiadają założeniom Lokalnego Programu Rewitalizacji przyjętym uchwałą Nr XLIX/392/2018 Rady Miejskiej w Sępólnie Krajeńskim z dnia 26 września 2018 roku w sprawie przyjęcia „Lokalnego Programu Rewitalizacji dla Gminy Sępólno Krajeńskie”.

5.4. Plan Gospodarki Niskoemisyjnej.

Przyjęto Uchwałę Nr LII/484/2022 Rady Miejskiej w Sępólnie Krajeńskim z dnia 28 grudnia 2022 aktualizację "Planu Gospodarki Niskoemisyjnej dla Gminy Sępólno Krajeńskie".

Plan gospodarki niskoemisyjnej jest dokumentem dotyczącym zagadnień z zakresu podniesienia efektywności energetycznej, zwiększenia wykorzystania odnawialnych źródeł energii oraz redukcji emisji gazów cieplarnianych. Istotą planu jest osiągnięcie korzyści ekonomicznych, społecznych i środowiskowych z działań zmniejszających emisję gazów cieplarnianych. Plany gospodarki niskoemisyjnej mają m.in. przyczynić się do osiągnięcia celów określonych w pakiecie klimatyczno-energetycznym tj.:

- 1) redukcji emisji gazów cieplarnianych,
- 2) zwiększenia udziału energii pochodzącej z źródeł odnawialnych,
- 3) redukcji zużycia energii finalnej.

5.5. Lokalny Program Rozwoju Regionalnego

Przyjęto Uchwałę nr XLI/393/2022 Rady Miejskiej w Sępólnie Krajeńskim z dnia 22 lutego 2022 roku w sprawie Lokalnego Programu Rozwoju Gospodarczego Gminy Sępólno Krajeńskie na lata 2022-2030”.

Dokument został opracowany w ramach projektu „Usytuowanie na poziomie samorządów lokalnych instrumentów wsparcia przedsiębiorczości dla Małych i Średnich Przedsiębiorstw (MŚP), działających w oparciu o model wielopoziomowego zarządzania regionem (REGIOGMINA)”.

5.6. Program gospodarowania mieszkaniowym zasobem.

Mieszkaniowy zasób Gminy Sępólno Krajeńskie składa się z 291 lokali mieszkalnych w tym 33 lokali socjalnych o łącznej powierzchni 13 663,56 m². Lokale są zarządzane przez Zakład Gospodarki Komunalnej Sp. z o.o. w Sępólnie Krajeńskim w liczbie 277 - w tym 33 lokale socjalne. Lokale mieszkalne w liczbie 14 są zarządzane przez Urząd Miejski w Sępólnie Krajeńskim.

W 2023 r. podjęto 2 najważniejsze uchwały dotyczące lokali mieszkalnych tj. Uchwała nr LXII/569/2023 Rady Miejskiej w Sępólnie Krajeńskim z dnia 29 listopada 2023 roku w sprawie uchwalenia wieloletniego programu gospodarowania mieszkaniowym zasobem Gminy Sępólno Krajeńskie oraz Uchwała nr LXII/570/2023 Rady Miejskiej w Sępólnie Krajeńskim z dnia 29 listopada 2023 roku w sprawie zasad wynajmowania lokali wchodzących w skład zasobu mieszkaniowego Gminy Sępólno Krajeńskie

W Wieloletnim Programie Gospodarowania Mieszkaniowym Zasobem Gminy Sępólno Krajeńskie na lata 2018r. – 2023r. prognozuje się sprzedaż dwóch lokali mieszkalnych rocznie. W 2023 roku zostały sprzedane 2 lokale mieszkalne,

Zdecydowana większość budynków mieszkalnych wchodzących w skład mieszkaniowego zasobu Gminy Sępólno Krajeńskie wymaga remontu ze względu na ich wiek, stan techniczny a także konieczność dostosowania ich do aktualnie obowiązujących przepisów techniczno-budowlanych. Ponadto wykonywane są remonty wynikające z awarii powstałych na skutek zużycia i wieku instalacji jak i całych budynków.

W 2023 roku zostały zrealizowane remonty w mieszkaniowym zasobie gminy na kwotę 196.739,90 zł. Zamiana lokali odbywa się wewnątrz zasobu należącego do Gminy Sępólno Krajeńskie, dokonano w 2023 roku 1 zamiany.

W 2023 roku zostało podpisanych 14 umów ugodowych, rozkładających zadłużenia czynszowe na raty.

5.7. Program Ochrony Środowiska.

1. Program Ochrony Środowiska dla Gminy Sępólno Krajeńskie na lata 2022-2026 z perspektywą na lata 2027-2030 został uchwalony uchwałą nr LV/514/2023 z dnia 29.03.2023 r. Rady Miejskiej w Sępólnie Krajeńskim.
2. Opracowanie Programu ochrony środowiska wynika z art. 17 ust.1 ustawy z dnia 27 kwietnia 2001 r. Prawo ochrony środowiska (t.j. Dz. U. z 2024 r. poz. 54).
3. Program oparty jest na wielu strategiach, programach, politykach, na podstawie których prowadzona jest polityka rozwoju.
4. Program zawiera krótką charakterystykę Gminy, jej położenie, demografię, użytkowanie gruntów. Opisuje aktualny stan infrastruktury wodociągowej, kanalizacyjnej,

- transportowej, zaopatrzenie w ciepło, energię elektryczną i gaz na terenach poszczególnych miejscowości.
5. Gmina Sępólno Krajeńskie charakteryzuje się dużym udziałem obszarów chronionych. Obszarów objętych ochroną prawną jest ok. 20 tys. ha, co stanowi 87 % ogólnej powierzchni Gminy. Lasy i grunty leśne zajmują 29 %, natomiast grunty rolne stanowią 56% powierzchni Gminy.
 6. Gleby całego województwa kujawsko-pomorskiego charakteryzują się niskim stopniem zanieczyszczenia. Wyjątek stanowią gleby znajdujące się wzdłuż głównych tras komunikacyjnych przebiegających przez województwo kujawsko – pomorskie, gdzie stwierdzono zanieczyszczenie gleb wielopierścieniowymi węglowodorami aromatycznymi (WWA). Zanieczyszczenie gleb metalami występowały głównie w glebach ciężkich i średnich, w odcinkach zlokalizowanych wzdłuż dróg, które były remontowane poprzez nałożenie nowej warstwy asfaltu, szczególnie w odległości 5 m od krawędzi jezdni.
 7. Na terenie Gminy występują złoża surowców mineralnych, głównie kruszyw naturalnych piasków i żwirów, których rozmieszczenie na analizowanym terenie jest nierównomierne. W 2023r. eksploatowane było (jest nadal) złożo żwiru o pow. 1,95 ha.
 8. Głównym problemem w zakresie zanieczyszczenia powietrza na terenie Gminy jest tzw. emisja niska, związana ze stosowaniem paliw o niskiej jakości w paleniskach domowych oraz emisja liniowa przy głównych traktach komunikacyjnych (droga krajowa nr 25). W strefie kujawsko-pomorskiej, do której należy Gmina Sępólno, wystąpiły przekroczenia stężenia dla: pyłu zawieszonego PM₁₀, pyłu zawieszonego PM_{2,5} i benzo(a)pirenu. Zostały również przekroczone poziomy celu długoterminowego dla ozonu w przypadku ochrony zdrowia, jak również w przypadku ochrony roślin (klasa D2).
 9. Na obszarze Gminy zidentyfikowano tylko jeden Główny Zbiornik Wód Podziemnych. Jest to subzbiornik nr 127 Złotów – Piła – Strzelce Krajeńskie, obejmujący trzeciorzędowe warstwy wodonośne o powierzchni 387 600 ha.
 10. Ostatnie badania jakości wód podziemnych na terenie Gminy Sępólno Krajeńskie, prowadzone w ramach Państwowego Monitoringu Środowiska Były prowadzone przed rokiem 2014 r.
 11. Jakość wody przeznaczonej do spożycia corocznie jest badana, w 2023 r. odpowiadała normom pod względem fizykochemicznym i mikrobiologicznym we wszystkich wodociągach.
 12. Na terenie Gminy Sępólno Krajeńskie przeważają wody powierzchniowe o umiarkowanym stanie/potencjale ekologicznym. O wynikach stanu/potencjału ekologicznego wód decydowały wyniki badań elementów biologicznych, fizykochemicznych i morfologicznych.
 13. Stan sanitarny kąpieliska i miejsc wykorzystywanych do kąpieli nie budził zastrzeżeń Państwowego Powiatowego Inspektora Sanitarnego w Sępólnie Krajeńskim.
 14. Na obszarze Gminy Sępólno Krajeńskie w wyniku wstępnej oceny ryzyka powodziowego wyznaczono obszary narażone na niebezpieczeństwo powodzi (ONNP) od strony rzeki Kamionka (częstotliwość powodzi raz na 500 lat). Zasięg ONNP obejmuje gminę: Kamień Krajeński, Sępólno Krajeńskie. Dla powyższych obszarów Prezes Państwowego Gospodarstwa Wodnego WODY POLSKIE sporządził mapy zagrożenia powodziowego

oraz mapy ryzyka powodziowego, na których zostały przedstawione „obszary szczególnego zagrożenia powodzią”.

15. Przez teren Gminy Sępólno Krajeńskie przebiegają drogi: krajowa nr 25, wojewódzka nr 241 o łącznej długości 37 km. Ponadto występuje gęsta sieć dróg powiatowych i gminnych, po których odbywa się głównie ruch lokalny. Drogi przebiegające przez obszary zabudowane są głównym źródłem hałasu. Z przeprowadzonego w 2021 r. Generalnego Pomiaru Ruchu Drogowego (GPRD) wynika, że najbardziej uczęszczaną drogą w Gminie jest droga krajowa nr 25 (Średni dobowy ruch roczny pojazdów silnikowych – miasto Sępólno 12340).

Razem	Motocykle	Sam. Osobowe/Mikrobusy	Lekkie sam. ciężarowe	Samochody ciężarowe		Autobusy	Ciągniki rolnicze	Rowery
				Bez przyczepy	Z przyczepą			
12340	125	10166	1019	240	741	22	27	60

Ruch komunikacyjny na tej drodze powoduje przekroczenia norm hałasu, szczególnie w centrum miasta przez które przebiega. Brak budowy obwodnic miast powodować oraz ciągły wzrost natężenia ruchu, powodować będzie nasilanie się problemu hałasu komunikacyjnego. W 2023 r., Wojewódzki Inspektorat Ochrony Środowiska w Bydgoszczy nie przeprowadzał pomiarów hałasu na terenie Gminy.

16. Odnotowywany jest wzrost nasilenia skutków zmian klimatu, zwłaszcza wzrost temperatury, częstotliwości i nasilenia zjawisk ekstremalnych np. nawałnice czy ulewne deszcze. Działania naprawcze, usuwanie skutków tych zdarzeń oraz działania adaptacyjne wiążą się ze znacznymi kosztami. Istotą działań adaptacyjnych podejmowanych zarówno przez podmioty publiczne, jak i prywatne, poprzez realizację polityk, inwestycje w infrastrukturę i technologie, a także zmiany zachowań, jest uniknięcie ryzyka i wykorzystanie szans.
17. Istotną rolę w szerzeniu wiedzy ekologicznej na terenie Gminy odgrywają m.in.: jednostki oświatowe, przedszkola i szkoły; Nadleśnictwa, Krajeński Park Krajobrazowy, Starostwo Powiatowe i Urząd Miejski.
18. Program ochrony środowiska dla Gminy Sępólno Krajeńskie jest podstawowym instrumentem do realizacji zadań własnych i koordynowanych w zakresie ochrony środowiska, które mogą być w całości lub w części finansowane ze środków będących w dyspozycji Gminy.
19. W realizacji poszczególnych zadań programu uczestniczą: Gmina, inne jednostki działające na danym terenie, realizujące swoje zadania, podmioty kontrolujące przebieg realizacji i efekty Programu (WIOŚ, PWIS, Urząd Marszałkowski itp.); społeczność Gminy, jako główny podmiot odbierający wyniki działań Programu.

AZBEST:

1. W 2023 r. zdemontowano i zutylizowano 55,72 Mg wyrobów zawierających azbest, wartości przedsięwzięcia wynosiła: 30 847,20 zł (środki z Wojewódzkiego Funduszu Ochrony Środowiska i Gospodarki Wodnej w Toruniu).
2. Wg. danych z Bazy Azbestowej na terenie Gminy Sępólno Krajeńskie pozostało łącznie 3295,15 Mg wyrobów zawierających azbest.

FOLIE ROLNICZE:

1. W dniu 21.08.2023 r. przeprowadzono zbiórkę odpadów powstających w gospodarstwach rolnych podczas zbiórki zebrano :
 - Folie rolnicze - 47,88 Mg,
 - Siatka i sznurki do owijania balotów – 10,15 Mg,
 - Opakowania po nawozach i typu Big Bag – 18,86.
2. Łącznie odebrano 76,89 Mg odpadów pochodzących z 57 gospodarstwo rolnych,
3. Koszt przedsięwzięcia wynosił: 30 371,55 zł (środki z Narodowego Funduszu Ochrony Środowiska).

ODPADY KOMUNALNE:

1. W 2023 r. firmą odbierającą odpady było NOVAGO Złotów,
2. Łącznie w 2023 r. odebrano: 4747,9577 Mg odpadów na łączny koszt 4 185 373,66 zł.
3. Na terenie Gminy znajduje się nieczynne zrehabilitowane w 2021 roku składowisko odpadów komunalnych w miejscowości Włóścibórek.

6. REALIZACJA UCHWAŁ RADY MIEJSKIEJ W SĘPÓLNI KRAJEŃSKIM.

Rada Miejska w Sępólnie Krajeńskim w 2023 r. odbyła 11 sesji, na których podjęto łącznie 94 uchwały.

Z wymienionej liczby do chwili obecnej wykonane zostały całkowicie 64 uchwały.

I. W toku realizacji ze względu na okres ich obowiązywania lub rozłożenia w czasie kolejnych etapów realizacyjnych jest 25 następujących uchwał:

- 1) nr LV/510/2023 z dnia 29.03.2023 w sprawie diet i zwrotu kosztów podróży służbowych przysługujących radnym oraz diet przysługujących przewodniczącym organów wykonawczych jednostek pomocniczych;
- 2) LV/512/2023 z dnia 29.03.2023 w sprawie wyrażenia zgody na sprzedaż lokalu użytkowego położonego w Sępólnie Krajeńskim przy ul. Plac Wolności;
- 3) LV/513/2023 z dnia 29.03.2023 w sprawie Zespołu Przyrodniczo - krajobrazowego „Torfowisko Messy w granicach administracyjnych gminy Sępólno Krajeńskie;
- 4) LVIII/531/2023 z dnia 28.06.2023 w sprawie: przystąpienia Gminy Sępólno Krajeńskie do konkursu w ramach Działania 8.24 „Usługi społeczne i zdrowotne: tworzenie CUS z realizacją usług społecznych” w ramach środków programu Fundusze Europejskie dla Kujaw i Pomorza na lata 2021- 2027;
- 5) LIX/541/2023 z dnia 30.08.2023 w sprawie zasad udzielania i rozmiaru obniżek dla dyrektorów, wicedyrektorów oraz dla nauczycieli pełniących obowiązki kierownicze w ich zastępstwie, w szkołach i przedszkolach prowadzonych przez Gminę Sępólno Krajeńskie;
- 6) LIX/543/2023 z dnia 30.08.2023 w sprawie określenia stawki za 1 kilometr przebiegu pojazdu;
- 7) LIX/548/2023 z dnia 30.08.2023 w sprawie wyrażenia zgody na nieodpłatne nabycie od PKP S.A. prawa użytkowania wieczystego gruntu, stanowiącego własność Skarbu Państwa, oznaczonego numerami ewidencyjnymi jako działki 5/3 i 9/3 położone w obrębie ewidencyjnym 2 Sępólno Krajeńskie wraz z prawem własności budowli znajdujących się na tych działkach, stanowiących drogę;
- 8) LIX/551/2023 z dnia 30.08.2023 w sprawie zasad udzielania dotacji na prace konserwatorskie, restauratorskie lub roboty budowlane przy zabytkach wpisanych do rejestru zabytków lub znajdujących się w gminnej ewidencji zabytków, położonych na terenie Gminy Sępólno Krajeńskie w ramach Rządowego Programu Odbudowy Zabytków;
- 9) LX/553/2023 z dnia 27.09.2023 Miejscowego planu zagospodarowania przestrzennego terenu działki o nr ewid. 168/14 zlokalizowanego przy ulicy Leśnej w Sępólnie Krajeńskim;
- 10) LXI/556/2023 z dnia 25.10.2023 w sprawie ustalenia wysokości ekwiwalentu pieniężnego dla strażaków ratowników i kandydatów na strażaków ratowników Ochotniczych Straży Pożarnych Gminy Sępólno Krajeńskie;
- 11) LXI/557/2023 z dnia 25.10.2023 w sprawie przyjęcia „Programu Współpracy Gminy Sępólno Krajeńskie z organizacjami pozarządowymi i innymi podmiotami prowadzącymi działalność pożytku publicznego na rok 2024”;

RAPORT O STANIE GMINY SĘPÓLNO KRAJEŃSKIE ZA 2023 ROK

- 12) LXI/558/2023 z dnia 25.10.2023 w sprawie udzielenia dotacji dla Parafii Rzymsko-Katolickiej pw. św. Mateusza Apostoła i Ewangelisty w Wałdowie;
- 13) LXI/559/2023 z dnia 25.10.2023 w sprawie udzielenia dotacji dla Parafii Rzymsko-Katolickiej pw. św. Mateusza Apostoła i Ewangelisty w Wałdowie;
- 14) LXI/561/2023 z dnia 25.10.2023 w sprawie sprzedaży nieruchomości gruntowej położonej przy ul. Kamila Baczyńskiego w Sępólnie Krajeńskim;
- 15) LXII/565/2023 z dnia 29.11.2023 w sprawie udzielenia dotacji dla Województwa Kujawsko-Pomorskiego;
- 16) LXII/566/2023 z dnia 29.11.2023 w sprawie obniżenia średniej ceny skupu żyta przyjmowanego jako podstawa obliczenia podatku rolnego na obszarze Gminy Sępólno Krajeńskie na 2024 rok;
- 17) LXII/568/2023 z dnia 29.11.2023 w sprawie wprowadzenia regulaminu użytkowania placów zabaw na terenie gminy Sępólno Krajeńskie;
- 18) LXII/572/2023 z dnia 29.11.2023 w sprawie trybu i sposobu powoływania oraz odwoływania członków Zespołu Interdyscyplinarnego w Sępólnie Krajeńskim;
- 19) LXIII/573/2023 z dnia 28.12.2023 w sprawie Wieloletniej Prognozy Finansowej Gminy Sępólno Krajeńskie;
- 20) LXIII/574/2023 z dnia 28.12.2023 w sprawie uchwalenia budżetu Gminy Sępólno Krajeńskie na 2024 rok;
- 21) LXIII/576/2023 z dnia 28.12.2023 w sprawie podwyższenia kryterium dochodowego uprawniającego do korzystania z pomocy społecznej przez osoby objęte wieloletnim rządowy, programem „Posiłek w szkole i w domu” na lata 2024-2028 przyjętym uchwałą nr 149 Rady Ministrów z dnia 23 sierpnia 2023r.;
- 22) LXIII/577/2023 z dnia 28.12.2023 w sprawie sprzedaży nieruchomości gruntowej położonej przy ul. Sienkiewicza w Sępólnie Krajeńskim;
- 23) LXIII/578/2023 z dnia 28.12.2023 w sprawie sprzedaży nieruchomości gruntowej położonej przy ul. Ratuszowej w Sępólnie Krajeńskim;
- 24) LXIII/579/2023 z dnia 28.12.2023 w sprawie zobowiązania organu wykonawczego do indywidualnego określenia szczegółowych warunków sprzedaży nieruchomości gruntowych na rzecz użytkowników wieczystych;
- 25) LXIII/580/2023 z dnia 28.12.2023 w sprawie warunków udzielania bonifikat od ceny sprzedaży nieruchomości gruntowych na rzecz ich użytkowników wieczystych;

II. Uchylone zostało przez Radę Miejską w Sępólnie Krajeńskim 5 uchwał:

- 1) LIII/489/2023 z dnia 25.01.2023 w sprawie udzielenia dotacji dla Województwa Kujawsko-Pomorskiego, - uchylono ze względu na zmianę harmonogramu płatności transzy dotacji;
- 2) LIV/505/2023 z dnia 22.02.2023 w sprawie określenia stawki za 1 kilometr przebiegu pojazdu, - uchylono ze względu na nieokreślenie w tej uchwale stawek za 1 km przebiegu dla motocykla i motoroweru co nie wypełniło w pełni delegacji ustawowej;
- 3) LVIII/530/2023 z dnia 28.06.2023 w sprawie trybu i sposobu powoływania oraz odwoływania członków Zespołu Interdyscyplinarnego w Sępólnie Krajeńskim, - uchylono ze względu na zmianę określenia przemocy w rodzinie na przemoc domową oraz

wprowadzenia nowych rozwiązań w zakresie tworzenia systemu przeciwdziałania przemocy domowej;

- 4) LIX/542/2023 30.08.2023 z dnia w sprawie określenia wysokości opłat za korzystanie z wychowania przedszkolnego w przedszkolach i oddziałach przedszkolnych w szkołach podstawowych prowadzonych przez Gminę Sępólno Krajeńskie, - uchylono ze względu na waloryzację wysokości opłaty za korzystanie z zajęć wychowania przedszkolnego;
- 5) LXII/571/2023 z dnia 29.11.2023 w sprawie ustalenia zasad ponoszenia odpłatności za pobyt w mieszkaniach treningowych, - uchylono ze względu na ponowne ustalenie zasad ponoszenia odpłatności za pobyt w mieszkaniach treningowych jak również pierwszorazowe ustalenie odpłatności za pobyt w mieszkaniu wspomaganym.

7. OŚWIATA I EDUKACJA

7.1 Placówki oświatowe prowadzone przez gminę Sępólno Krajeńskie w 2023r.

Gmina Sępólno Krajeńskie jest organem prowadzącym dla:

- 1) Gminnego Przedszkola nr 1 z Oddziałami Integracyjnymi w Sępólnie Krajeńskim,
- 2) Gminnego Przedszkola nr 2 w Sępólnie Krajeńskim,
- 3) Gminnego Przedszkola nr 3 w Sępólnie Krajeńskim (od 1.09.2023 r.)
- 4) Oddziałów Przedszkolnych w szkołach podstawowych,
- 5) SP nr 1 w Sępólnie Krajeńskim,
- 6) SP w Lutowie,
- 7) SP w Wałdowie,
- 8) SP w Wiśniewie,
- 9) SP w Zalesiu,
- 10) SP w Zbożu.

Tabela 4. Przedszkola, oddziały przedszkolne w r. szk.2023/24

L.p.	Nazwa placówki	Liczba dzieci	Liczba oddziałów
1.	Gminne Przedszkole nr 1 w Sępólnie Kr.	154	7
2.	Gminne Przedszkole nr 2 w Sępólnie Kr.	191	8
3.	Gminne Przedszkole nr 3 w Sępólnie Kr.	95	4
3.	Oddziały przedszkolne w SP nr 1 w Sępólnie Kr.	28	2
4.	Oddziały przedszkolne w SP nr 3 w Sępólnie Kr.	0	0
5.	Oddziały przedszkolne w SP w Lutowie	17	1
6.	Oddziały przedszkolne w SP w Wałdowie	25	1
7.	Oddziały przedszkolne w SP w Wiśniewie	23	1
8.	Oddziały przedszkolne w SP w Zalesiu	29	2
9.	Oddziały przedszkolne w SP w Zbożu	19	1
	RAZEM	581	27

W roku szkolnym 2023/24 w Gminie Sępólno Krajeńskie do przedszkoli i oddziałów przedszkolnych w szkołach przyjęto 581 dzieci, w tym 11 dzieci uchodźców z Ukrainy. Łącznie funkcjonowało 27 oddziałów przedszkolnych: 19 wielogodzinnych w przedszkolach i 8 pięciogodzinnych w szkołach podstawowych. Otwarcie 1 września 2023 r. Gminnego Przedszkola nr 3 w Sępólnie Krajeńskim radykalnie poprawiło sytuację w edukacji przedszkolnej. Z GP nr 1 wyprowadzono do nowego przedszkola dwa oddziały, nadając w im w r.szk. 2023/24 status oddziałów zamiejscowych Przedszkola nr 1 w Przedszkolu nr 3. Z GP nr 2 wyprowadzono do nowego przedszkola też dwa oddziały również nadając w im w r.szk. 2023/24 status oddziałów zamiejscowych Przedszkola nr 2 w GP nr 3. Nadto do Gminnego Przedszkola nr 3 zrekrutowano

RAPORT O STANIE GMINY SĘPÓLNO KRAJEŃSKIE ZA 2023 ROK

95 dzieci do 4 oddziałów. W SP w Zalesiu dla zapewnienia miejsc wszystkim przedszkolakom kosztem świetlicy utworzono dwa oddziały przedszkolne.

Tabela 5. Szkoły podstawowe w r. szk. 2023/24.

L.p.	Nazwa placówki	Liczba uczniów	Liczba oddziałów
1.	SP nr 1 w Sępólnie Krajeńskim	317	16
2.	SP nr 3 w Sępólnie Krajeńskim	400	18
3.	SP w Lutowie	83	8
4.	SP w Wałdowie	102	8
5.	SP w Wiśniewie	85	7
6.	SP w Zalesiu	73	7
7.	SP w Zbożu	77	8
	RAZEM	1125	72

W Gminie funkcjonuje 7 szkół podstawowych. W roku szkolnym 2023/24 do 72 oddziałów w szkołach podstawowych uczęszcza 1125 uczniów, w tym 32 uczniów z Ukrainy.

Tabela 6. Ogółem liczba dzieci, uczniów i oddziałów w r. szk. 2023/24.

L.p.	Nazwa szkoły, przedszkola	Liczba dzieci, uczniów	Liczba oddziałów
1.	SP nr 1 w Sępólnie Krajeńskim	345	18
2.	SP nr 3 w Sępólnie Krajeńskim	400	18
3.	SP w Lutowie	100	9
4.	SP w Wałdowie	127	9
5.	SP w Wiśniewie	108	8
6.	SP w Zalesiu	94	9
7.	SP w Zbożu	92	9
8.	Gminne Przedszkole nr 1 w Sępólnie Kr.	154	7 (-2 z)
9.	Gminne Przedszkole nr 2 w Sępólnie Kr.	191	8 (-2 z)
10.	Gminne Przedszkole nr 3 w Sępólnie Kr.	95	4 (+4z)
	RAZEM	1706	99

Liczba wszystkich dzieci, uczniów w placówkach wynosiła 1706 w tym 43 z Ukrainy.

Liczba wszystkich oddziałów w przedszkolach i w szkołach wynosiła 99.

W Gminnym Przedszkolu nr 3 umieszczono w r.szk. 2023/24 oddziały zamiejscowe GP nr 1 (2 oddziały) i GP nr 2 (2 oddziały).

7.2 Warunki lokalowe szkół i przedszkoli.

Tabela 7. Liczba oddziałów klas i pomieszczeń lekcyjnych w szkołach i przedszkolach

Nazwa szkoły, przedszkola	Liczba oddziałów przedszkolnych	Liczba oddziałów w szkole podstawowej	Razem oddziałów	Liczba izb lekcyjnych	Różnica	
Szkoła Podstawowa nr 1 w Sępólnie Kraj.	2	16	18	13	- 5	Bez sal gimnastycznych, pracowni komputerowych, świetlic, bibliotek, stołówek.
Szkoła Podstawowa nr 3 w Sępólnie Kraj.	0	18	18	23	+5	
Szkoła Podstawowa w Lutowie	1	8	9	9	0	
Szkoła Podstawowa w Wałdowie	1	8	9	9	0	
Szkoła Podstawowa w Wiśniewie	1	7	8	8	0	
Szkoła Podstawowa w Zalesiu	2	7	9	9	0	
Szkoła Podstawowa w Zbożu	1	8	9	7	- 2	
Gminne Przedszkole nr 1 w Sępólnie Kraj.	5 (+2z)	0	5(+2z)	5	0	
Gminne Przedszkole nr 2 w Sępólnie Kraj.	6 (+2z)	0	6(+2z)	6	0	
Gminne Przedszkole nr 3 w Sępólnie Krajeńskim	8 (4pr+4z)	0	8 (4pr+4z)	8	0	
RAZEM:	27	72	99	97	- 2	

z – oddziały zamiejscowe, pr – oddziały nowoprzyjęte

- **Trudne warunki nauki panują w SP nr 1. Zmianowość w szkole wynosi 1,38. Nadto 2 niepełne oddziały przedszkolne funkcjonują na zmianę.** Jedna sala gimnastyczna nie wystarcza, stąd spora część zajęć WF odbywa się na Hali „Krajna Arena” oraz na „Orliku”.
- **Po wyprowadzeniu oddziałów przedszkolnych wreszcie normalną sytuację ma SP nr 3.** Nabór do klas pierwszych, po wyjściu ze szkoły „pustego rocznika” od września 2024, ponownie zwiększy liczbę oddziałów szkoły i dociąży placówkę.
- **Dobre warunki panują w SP Lutowo, SP Wałdowo i SP Zalesie.** Liczba izb równa jest liczbie oddziałów.
- **W SP w Wiśniewie zabraknie od września 2024r. pomieszczenia klasowego oraz pomieszczenia dla drugiego oddziału przedszkolnego. „Pusty rocznik” wychodzi w 2024r. ze szkoły.** Konieczna będzie likwidacja zaadaptowanego z zaplecza sportowego pokoju nauczycielskiego, aby stworzyć niezbędną izbę lekcyjną w szkole.
- **Trudne warunki ma też SP w Zbożu.** Brak jednej izby szkolnej, boiska wielofunkcyjnego i sali gimnastycznej jest uciążliwy w organizacji placówki

RAPORT O STANIE GMINY SĘPÓLNO KRAJEŃSKIE ZA 2023 ROK

- Poprawiły się warunki w GP nr 1 i GP nr 2. 4 oddziały zamiejscowe są w GP nr 3.
- W SP Zalesie, SP Zboże i SP Wiśniewie brak sal gimnastycznych.

7.3 Finanse szkół i przedszkoli.

Tabela8.

Wydatki Gminy Sępólno Krajeńskie z środków własnych na oświatę w latach 2018 - 2023							
		2018	2019	2020	2021	2022	2023
15. Wydatki	szkoły	11 842 859 zł	12 741 512 zł	13 836 939 zł	15 179 915 zł	15 773 147 zł	17 675 057 zł
	przedszkola	3 882 263 zł	4 622 547 zł	5 002 881 zł	5 533 041 zł	6 133 820 zł	7 976 447 zł
	RAZEM	15 725 122 zł	17 364 059 zł	18 839 820 zł	20 712 956 zł	21 906 967 zł	25 651 504 zł
15.1 Subwencja	szkoły	10 486 528 zł	11 156 955 zł	10 958 629 zł	11 660 330 zł	12 071 544 zł	13 523 762 zł
	przedszkola	613 202 zł	716 865 zł	1 101 572 zł	989 353 zł	983 383 zł	1 551 318 zł
	RAZEM	11 099 730 zł	11 873 820 zł	12 060 201 zł	12 649 683 zł	13 054 927 zł	15 356 424 zł
15.2 Wydatki JST	szkoły	1 016 800 zł	1 138 309 zł	2 447 573 zł	2 669 183 zł	2 244 272 zł	3 662 392 zł
	przedszkola	1 886 647 zł	2 415 891 zł	2 201 614 zł	3 359 234 zł	3 643 159 zł	4 689 460 zł
	RAZEM	2 903 447 zł	3 554 200 zł	4 649 187 zł	6 028 417 zł	5 887 431 zł	8 351 852 zł
15.3 Środki zewn.	szkoły	339 531 zł	446 248 zł	430 737 zł	850 402 zł	1 457 331 zł	488 903 zł
	przedszkola	1 382 414 zł	1 489 791 zł	1 699 695 zł	1 184 454 zł	1 507 278 zł	1 735 669 zł
	RAZEM	1 721 945 zł	1 936 039 zł	2 130 432 zł	2 034 856 zł	2 964 609 zł	2 224 572 zł
Proc. udział Gminy Sępólno Krajeńskie w finansowaniu szkół		9%	9%	18%	18%	14%	21%
Proc. udział Gminy Sępólno Krajeńskie w finansowaniu przedszkoli		49%	52%	44%	61%	59%	59%
Proc. udział Gminy Sępólno Krajeńskie w finansowaniu oświaty		18%	20%	25%	29%	27%	33%

Udział Gminy Sępólno Krajeńskie w finansowaniu szkół w latach 2018 – 2023 wzrasta od 9 % do 21 %. Z badań NIK wynika, że Gmina Sępólno Krajeńskie, dopłaca procentowo znacznie mniej niż inne samorządy w kraju. Średni udział środków własnych innych JST w utrzymaniu szkół podstawowych to 42 %.

Gminy w największym stopniu finansują przedszkola. W Gminie Sępólno Krajeńskie, to koszt od 49 % (rok 2018) do 59 % (rok 2023) budżetów tych placówek.

Procentowy udział Gminy Sępólno Krajeńskie w finansowaniu oświaty ogółem waha się od 18 % do 33 % w latach 2018 -2023.

Samorządy w kraju oczekują na przejęcie finansowania lub większego niż dotąd współfinansowania edukacji przedszkolnej przez państwo.

W 2023 r. na przedszkola i oddziały przedszk. w szkołach wydaliśmy 7 mln 976 tys. 447 zł.

W 2023 r. na szkoły podstawowe wydaliśmy 17 mln 675 tys. 57 zł.

Są to wydatki bieżące, bez wydatków majątkowych, dowozów, kosztów prowadzenia Orlików po lekcjach itp.

Nadal największe dopłaty Gmina Sępólno Kraj. ponosi na rzecz SP nr 1 i SP nr 3. To aż 2/3 dopłacanej kwoty do szkół podstawowych w 2023 r.

7.4 Ważniejsze remonty, inwestycje, zakupy zrealizowane w szkołach i przedszkolach w 2023r.

W Szkole Podstawowej nr 1 w Sępólnie Krajeńskim

- Instalacja serwera Synology wraz z UPS – 6.075 zł,
- Zakup kamer monitoringu – 1.163 zł,
- Wykonanie ogródka warzywnego – 1.077 zł,
- Odmalowanie sal lekcyjnych i innych pomieszczeń szkolnych,
- Wyposażenie pomieszczenia pedagoga specjalnego – środki sponsora – 5.000 zł,
- Zakup zmywarki uniwersalnej – 6.389 zł,
- Wirtualna gazetka szkolna (monitor, komputer, okablowanie) – 10.384 zł.



W Szkole Podstawowej nr 3 w Sępólnie Krajeńskim

- Remont toalety na parterze szkoły – 12.000 zł,
- Wymiana ogrodzenia szkolnego na odcinku 74 mb, montaż nowych słupków i paneli, wykonanie nowej podmurówki – 25.000 zł,
- Remont i doposażenie sali, pomieszczenia biblioteki szkolnej i pięciu sal lekcyjnych zakup rolet, tablic magnetycznych, regałów, program e-biblioteka oraz doposażenie ich w nowe meble dzięki darczyńcom – 7.563 zł,
- Zagospodarowanie pomieszczenia na potrzeby ppp, pedagoga i pedagoga specjalnego,
- Modernizacja sieci LAN, monitoringu wizyjnego, elektrycznej „woźnej”, zakup serwera do kopii zapasowej – 8.648 zł,
- Modernizacja sieci LAN, monitoringu wizyjnego, zakup elektrycznej „woźnej”, serwera do kopii zapasowej – 8648 zł,
- Zakup laserowego urządzenia wielofunkcyjnego -1621 zł,
- Zakup projektora przenośnego – 2769 zł,

RAPORT O STANIE GMINY SĘPÓLNO KRAJEŃSKIE ZA 2023 ROK

- Zakup 2 mikrofonów bezprzewodowych – 699 zł,
- Zagospodarowanie sali na potrzeby zajęć technicznych (wyposażenie z projektu Laboratoria Przyszłości).
- Remont sekretariatu szkoły, gabinetu dyrektora i wicedyrektora,
- Wymiana piasku i deski w skoczni w dal oraz zakup sprzętu sportowego – 2280 zł,
- Zakup szafek dla uczniów: 12szt. – 2113 zł,
- Zakup szafek dla nauczycieli: 46szt. – 5498 zł,
- Montaż drzwi ppoż. do węzła cieplnego – 3500 zł,
- Doposażenie pokoju nauczycielskiego – 4797 zł,
- Montaż ściany ppoż w pokoju nauczycielskim – 1600 zł.

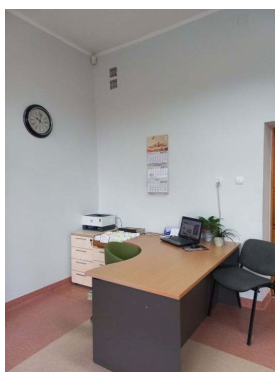
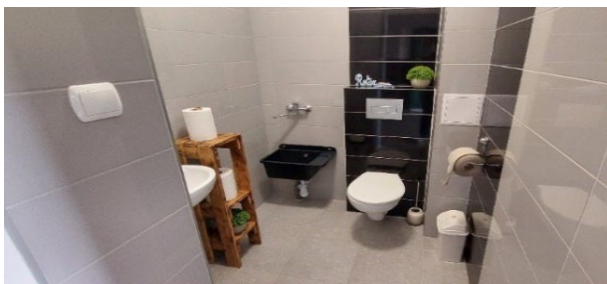

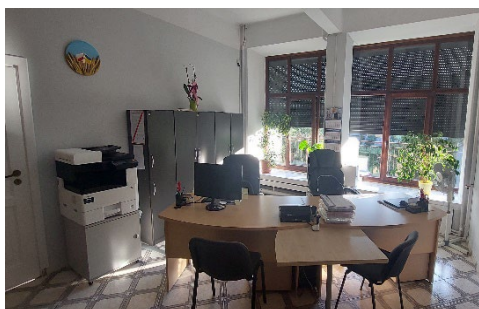

W Szkole Podstawowej w Lutowie

- Odnowienie powłok ściennych w :
- świetlicy szkolnej, korytarzach na parterze i przy sali gimnastycznej (z grzejnikami i osłonami), sekretariacie szkoły,
- Odmalowanie trzech izb lekcyjnych (prace wykonano we własnym zakresie), materiały – 3500 zł
- Zakup (wsparcie sponsorów i Rady Rodziców) naklejek ściennych i podłogowych – 3850 zł,
- Zakup stołu do tenisa stołowego do świetlicy szkolnej - 1600 zł,
- Wykonanie kącika relaksu dla uczniów na I piętrze (prace własne) - 1800 zł,
- Zakup pomocy dydaktycznych do nauki języka angielskiego i wychowania fizycznego oraz zabezpieczenie opału do XII 2023 - 38 000 zł,
- Montaż systemu monitoringu - 7000 zł.

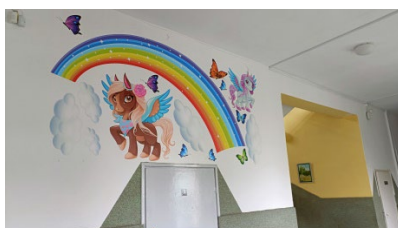
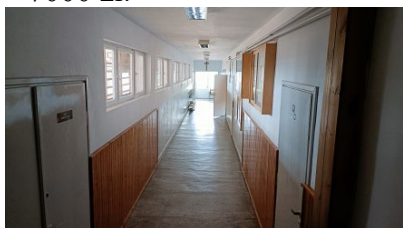
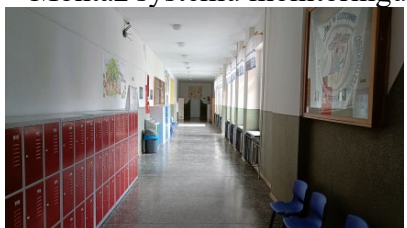

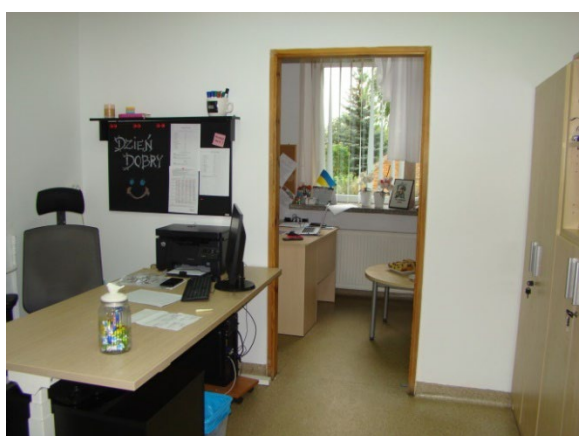

W Szkole Podstawowej w Waldowie

- Malowanie lamperii w trzech salach lekcyjnych – 2.170 zł,
- Odmalowanie placu zabaw,
- Wyrównanie terenu placu zabaw, prace ziemne.
- Wszystkie prace remontowe zostały wykonane we własnym zakresie.
- Konserwacja boiska Orlik – 3.400 zł,
- Wymiana dwóch okien w pomieszczeniu stołówki szkolnej – 4.200 zł,
- Odmalowanie ściany szczytowej budynku świetlicy – 4.551 zł,
- Odgrzybianie ścian sali gimnastycznej i łącznika – 8.000 zł,
- Zakup 4 tablic korkowych do powieszania w salach lekcyjnych – 1.108 zł
- Zakup krzeseł i stolików do oddziału przedszkolnego – 10.840 zł,
- Wymiana zespołu bębna w kserokopiarce – 1.212 zł,
- Zakup niszczarki do dokumentów – 1.025 zł,
- Naprawa i modernizacja sieci komputerowej – 3.500 zł,
- Naprawa Internetu oraz instalacja 3 kart sieciowych w pokoju nauczycielskim sekretariacie oraz w gabinecie dyrektora – 2.663 zł,
- Wymiana ochronników w RG szkoły, wymiana wyłącznika głównego w RG sali komputerowej oraz naprawa instalacji w pomieszczeniu klasowym – 1.300 zł,
- Naprawa kosiarki samojezdnej – 2.288 zł,
- Zakup maszyny – szorowarki (myjki do podłóg i posadzek) – 5.578 zł.

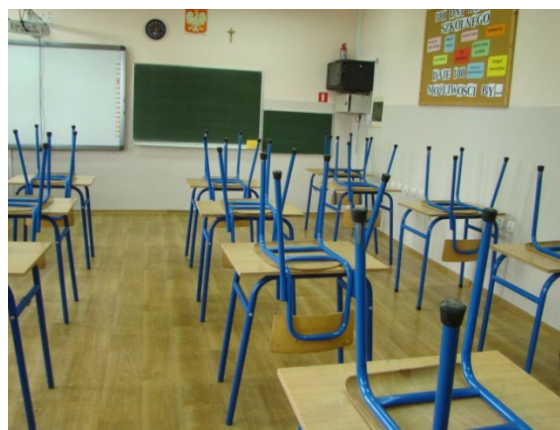

W Szkole Podstawowej w Wiśniewie

- Zakup kosi spalinowej - 549 zł,
- Zakup kosiarki spalinowej - 3.900 zł,
- Zakup młotowiertarki - 650 zł,
- Zakup pilarki elektrycznej - 1.100 zł,
- Zakup odkurzacza uniwersalnego - 900 zł,
- Zakup zmywarki - 1.699 zł,
- Zakup siedzisk piankowych i sofy do kąpek rekreacyjnych dla uczniów - 9.779 zł,
- Zakup huśtawki podwójnej - 6.710 zł,
- Zakup krzeseł szkolnych, 12 sztuk - 2.219 zł,
- Zakup ławek szkolnych, 12 sztuk - 2.369 zł,
- Remont sali lekcyjnej, pokoju nauczycielskiego i sekretariatu - 6.250 zł,
- Remont schodów do kotłowni - 3.500 zł,
- Prace remontowe demontaż i montaż kotła c.o. - 11.070 zł.

RAPORT O STANIE GMINY SĘPÓLNO KRAJEŃSKIE ZA 2023 ROK



W Szkole Podstawowej w Zalesiu

- remont kapitalny łazienki – 57.675 zł,
- montaż instalacja oddymiania - 50.827 zł,
- remont korytarzy i klatki schodowej - 2.600 zł – prace we własnym zakresie,
- zakup budynku gospodarczego o lekkiej konstrukcji, przygotowanie płyty betonowej do montażu, montaż obiektu – 9.900 zł,
- wykonanie prac ziemnych związanych z wyrównaniem terenu po budowie boiska wielofunkcyjnego oraz przy budynku gospodarczym (rodzice).



W Szkole Podstawowej w Zbożu

- odmalowanie części klas,
- zakup sprzętu sportowego,
- zakup kanapy 3-osobowej na korytarz szkolny – 1.408 zł,
- zakup dwóch ławeczek gimnastycznych – 2.307 zł,
- zakup dwóch bujaków na plac zabaw – 5.368 zł.
- zakup książek do biblioteki z Narodowego Programu Rozwoju Czytelnictwa – 6.875 zł.





W Gminnym Przedszkolu nr 1 w Sępólnie Krajeńskim:

- odmalowanie klatki schodowej (usługa),
- wymiana podłogi na korytarzu na piętrze budynku,
- malowanie korytarza i łącznika budynków – prace własne,
- malowanie łazienek dzieci – prace własne,
- utwardzenie wjazdu do przedszkola – 9.000 zł.



W Gminnym Przedszkolu nr 2 w Sępólnie Krajeńskim

- Zakup pomocy do integracji sensorycznej: światłowody, panele świetlne, kula plazmowa, tuby sensoryczne – 5.000 zł,
- Zakup MiniBOT-a mówiącego – 1.500 zł,
- Doposażenie kuchni – taboret grzewczy – 2.800 zł,
- Zakup maszyny do szycia – 1.000 zł.
- Utworzenie pomieszczenia dla specjalistów (pedagog specjalny),
- Wymiana mebli w części oddziałów przedszkolnych.



Budowa i wyposażenie Gminnego Przedszkola nr 3 w Sępólnie Krajeńskim.

- **Koszt ogółem - 12 769 981,42 zł,**

z czego:

- Rządowy Fundusz Polski Ład – 8 917 937,97 zł,
- Rządowy Fundusz Inwestycji Lokalnych - 2 000 000,00 zł,
- pozostałe środki pochodziły z budżetu Gminy Sępólno Krajeńskie.

1 sierpnia uroczyście otwarto nowe przedszkole.





7.5 Projekty, programy Gminne.

- **Program rządowy „Aktywna tablica”.**

W ramach rządowego projektu do: SP w Wałdowie zakupiono nowoczesne pomoce dydaktyczne do realizacji zajęć terapeutycznych, w tym dla uczniów niepełnosprawnych, o **łącznej wartości 43.750 zł.**

- **Narodowy Program Rozwoju Czytelnictwa.**

Program zakupu książek do bibliotek realizowany był w tym roku w oddziale przedszkolnym SP Zboże oraz w SP Zboże, w SP Wałdowie, w SP Wiśniewie i w SP Zalesiu. Wydatkowano 20.625 zł. **Łącznie na ten cel pozyskano 16.500 zł.**



- **Projekt „Asystent ucznia o specjalnych potrzebach edukacyjnych – ASPE”.**

W styczniu i lutym 2023 r w: SP nr 3, SP w Lutowie, SP w Wiśniewie, GP nr 1 i GP nr 2 finalizowany był roczny projekt zatrudnienia 8 pomocy nauczyciela dla 8 uczniów z niepełnosprawnościami sprzężonymi lub zespołem Aspergera. **W 2023 r. uzyskaliśmy na ten cel dotację w wys. ok. 100.000 zł.**

- **SKS we wszystkich szkołach.**

W 2023 r. w 7 szkołach, w 9 grupach, w wymiarze 2 godzin tygodniowo, realizowane były zajęcia sportowe w ramach SKS –u. Była to już piąta edycja tego projektu. Wkład własny wynosił 2.250 zł. **Zajęcia finansowane przez Kujawsko – Pomorskie Stowarzyszenie Związków Sportowych w Bydgoszczy.**



- **Nauka pływania dla klas I – III szkół w ramach programu „Umiem pływać”.**

W roku 2023 programem 20 godzinnych zajęć nauki pływania objęto 4 grupy z: SP Wałdowo, SP Zalesie, SP Wiśniewa i SP nr 1. Gmina finansowała dojazd dzieci na basen oraz wyjątkowo dofinansowywała częściowy koszt wynajmu basenu w Chojnicach kwotą 3.570 zł. **Koszty wynajmu basenu, instruktorów, opiekunów pokrywał Kujawsko – Pomorski Związek Pływacki w Toruniu.**



- **Zajęcia sportowe dla mieszkańców na 4 przyszkolnych Orlikach.**

W okresie od marca do listopada 2023 r., otwarte były po lekcjach 4 przyszkolne kompleksy sportowe „Orlik”. Nad porządkiem i realizacją zajęć czuwali Animatorzy Sportu finansowani ze środków Gminy Sępólno Krajeńskie i Ministerstwa Sportu. **Wydatki Gminy w 2023 r. na funkcjonowanie Orlików po lekcjach wyniosły 96.180 zł.**

- **Finansowanie edukacji dzieci z Ukrainy.**

Od stycznia do grudnia 2023 r. Gmina Sępólno Krajeńskie otrzymywała z Funduszu Pomocy wsparcie Państwa za realizowaną opiekę w naszych przedszkolach i naukę w szkołach dzieci z Ukrainy. Przekazywane były też środki na dowóz tych uczniów do szkół wiejskich.

Liczba dzieci i uczniów z Ukrainy uczęszczających w tym czasie do naszych placówek stopniowo malała i wynosiła od 52 (styczeń) do około 47 (grudzień).

- **Program „Poznaj Polskę”.**

Z dotacji MEiN na realizację wycieczek szkolnych do historycznych miejsc w kraju dofinansowanie uzyskały SP Wałdowo, SP Wiśniewa, SP Zboże **w wysokości 39.714 zł.**





• **Zajęcia sportowe dla uczniów szkół na hali Krajna Arena.** SP nr 1, SP nr 3 i SP w Wiśniewie część zajęć sportowych odbywała na hali sportowej „Krajna – Arena”. **Wydatki Gminy na dowóz uczniów i wynajem sali wyniosły 55.020 zł.**

• **Zajęcia statutowe w szkołach. Obowiązkowa godzina tygodniowo na konsultacje z uczniami i rodzicami.** W ramach 40 godzinnego czasu pracy oraz pobieranego wynagrodzenia zasadniczego n-le poza realizacją pensum, przygotowania się do zajęć, doskonaleniem zawodowym mieli i mają nadal obowiązek realizacji różnorodnych zajęć statutowych, stosownie do przyjętych w statucie szkoły rozstrzygnięć i decyzji dyrektora. **W 2023 r. zajęcia statutowe muszą obejmować także 1 godzinę zajęć tygodniowo na konsultacje z uczniami i ich rodzicami.**



7.6 Wspomaganie uczniów i ich rodzin.

- **Bezpłatne podręczniki i ćwiczenia dla wszystkich uczniów**

W roku szkolnym 2023/24 wszyscy uczniowie szkół podstawowych otrzymali komplet bezpłatnych podręczników i ćwiczeń do zajęć. **Wartość dotacji od Wojewody Kujawsko – Pomorskiego wyniosła 146.037 zł oraz 4930 zł dla dzieci z Ukrainy**

- **Dożywianie uczniów**

Dożywianiem w szkołach, w roku szkolnym 2022/23 objętych było:

- Z programu „Pomoc państwa w zakresie dożywiania” finansowanego przez OPS w Sępólnie Krajeńskim – 47 uczniów dziennie,
- Z „Pajacyka” PAH (środki pozyskane przez szkoły) – 74 uczniów dziennie,
- Ze środków prywatnych – 149 uczniów dziennie.

Łącznie dożywianiem objętych było 270 uczniów dziennie.

- **Programy dla szkół:**

- a. „Komponenty owocowo - warzywne” – 762 uczniów,
- b. „Komponenty mleczne” - 753 uczniów.

Program finansowany był przez Krajowy Ośrodek Wsparcia Rolnictwa.

- **Stypendia socjalne**

W 2023 r. wsparciem w postaci stypendium socjalnego o charakterze edukacyjnym objęto:

- W okresie styczeń – sierpień 2023 r. – 41 uczniów kwotą 248 zł/m-c (4 z Ukrainy).
- W okresie wrzesień – grudzień 2023 – 33 uczniów kwotą 248 zł/m-c.

Łącznie na stypendia socjalne wydatkowano w tym okresie 86.552 zł, z czego kwota dotacji pozyskana z Kuratorium Oświaty wyniosła 77.897 zł.

- **Stypendia edukacyjne, nagrody i wyróżnienia.**

Za osiągnięcia edukacyjne za rok szkolny 2022/23 przyznano **68 stypendiów dla uczniów z klas IV – VIII SP w wysokości 1000 i 500 zł, na kwotę łączną 35.000 zł.** Ponadto przyznano 50 wyróżnień indywidualnych i zespołowych za szczególne osiągnięcia edukacyjne, artystyczne lub sportowe i nagrody za kwotę 6.000 zł.

- **Dofinansowanie pracodawcom kosztów kształcenia młodocianych.**

W roku 2023 refundacja objęła 23 pracodawców, zatrudniających 29 młodocianych pracowników. **Łączna kwota wypłaconego pracodawcom dofinansowania, uzyskanego z Kuratorium Oświaty w Bydgoszczy, wyniosła 262.332. zł.**

7.7. Wyniki egzaminu w szkołach podstawowych Gminy Sępólno Krajeńskie w 2023r.

Tabela 9. Wyniki egzaminu w szkołach

	Wynik średni
Szkoła Podstawowa nr 1	57.25
Szkoła Podstawowa nr 3	56.59
Szkoła Podstawowa w Lutowie	54.12
Szkoła Podstawowa w Wałdowie	28.65
Szkoła Podstawowa w Wiśniewie	49.75
Szkoła Podstawowa w Zalesiu	40.38
Szkoła Podstawowa w Zbożu	68.69
Gmina Sępólno Kraj.	53.83
Powiat Sępoleński	53.32
Województwo	61.79

- Na wyróżnienie zasługuje bardzo wysoki wynik, wyższy niż średnia ogólnopolska, uzyskany (jako średnia z trzech kategorii) przez SP w Zbożu.
- Wyniki uzyskane w Gminie Sępólno Krajeńskie są najwyższe w powiecie sępoleńskim.

7.8 Udział szkół i przedszkoli w programach, kampaniach społecznych, konkursach.

SP nr 1

- Akredytacja w projekcie „Erasmus +”. Przyznane dofinansowanie 54.855 Euro w 2022/23 oraz 37.137 Euro w 2023/24 na wyjazdy do Hiszpanii, Rumunii oraz Turcji,
- Udział w projekcie „WF z AWF – Sport Kluby” – 4 grupy;



SP nr 3

- „Szkoła Myślenia Pozytywnego”
- „Szkoła pamięta” – projekt realizowany w klasach IV – VIII;

RAPORT O STANIE GMINY SĘPÓLNO KRAJEŃSKIE ZA 2023 ROK

- „Szkoła do hymnu” – projekt realizowany w klasach I – VIII;
- Ogólnopolski projekt edukacyjny pn. „Z ekologią na Ty” w klasach I-III
- Program edukacyjny „Akademia bezpiecznego puchatka” – projekt realizowany w klasach I – III;
- Poznajemy Parki Krajobrazowe Polski – I miejsce w etapie parkowym i VII miejsce w etapie ogólnopolskim,
- Ogólnopolski Konkurs LEON – laureaci konkursu,
- Ćwierćfinał Kujawsko – Pomorskich Igrzysk Młodzieży Szkolnej i inne wyróżnienia sportowe,
- Turniej: Bezpieczeństwo w Ruchu Drogowym – I miejsce na szczeblu gminnym i I miejsce na szczeblu powiatowym,
- Gminne Zawody „Pluszowego Misia” – I miejsce we wszystkich kategoriach.



SP w Lutowie

- Realizacja zajęć wspomagających dla uczniów kl. VIII z przedmiotów języka polskiego, języka angielskiego, matematyki,
- Realizacja gminnego projektu „W naszej mocy jest świat bez przemocy”, organizowanego przez Gminę Sępólno Krajeńskie oraz OPS w Sępólnie Krajeńskim,
- Zbiórka na rzecz Specjalistycznego Ośrodka Wsparcia dla Ofiar Przemocy,
- Udział w akcji „Góra grosza”
- Zbiórka na rzecz schroniska dla zwierząt,
- Zbiórka na „Onko-mikołaje”
- Udział w ogólnopolskiej akcji „Sprzątanie świata”
- Udział w akcji „Wszystkie dzieci zbierają elektrośmieci”

SP w Wałdowie

- Egzamin na kartę rowerową,
- Udział w programie „Poznaj Polskę”,
- Organizacja gminnego konkursu BRD,
- Warsztaty z Wzoru Krajeńskiego.
- Spotkanie z podróżnikiem,
- Dwduniove warsztaty ekologiczne w Przysieku k. Torunia,
- Mini Piknik Udział szkoły „Ochrona ekosystemów – stop zmianom klimatu”,

RAPORT O STANIE GMINY SĘPÓLNO KRAJEŃSKIE ZA 2023 ROK

- Udział szkoły w ogólnopolskiej akcji charytatywnej „Szkoła Pomóż i Ty”,
- Akcja na rzecz Polskich Żołnierzy Kombatanatów,
- Udział w akcji „Szkoła Pamięta”,
- Realizacja projektu „W Naszej Mocy Jest Moc Bez Przemocy !!!”
- Udział akcji „Szlachetna Paczka”,
- Pielęgnacja ogrodu dendrologicznego.



SP w Wiśniewie

- Ogólnopolski Certyfikat Placówki Rozwijającej Talenty w roku szkolnym 2022/2023,
- Zajęcia sportowe dla uczniów klasy III, w ramach projektu „Sportowa Klasa” ze środków Fundacji Aktywnego Rozwoju,
- Realizacja dodatkowych zajęć sportowych w ramach programu „SKS” dla 2 grup po 18 uczniów, ze środków Kujawsko-Pomorskiego Stowarzyszenia Związków Sportowych w Bydgoszczy,
- wycieczki szkolne z projektu „Poznaj Polskę” – dwie grupy klasowe od I-III i od IV-VIII,
- zakup książek do biblioteki szkolnej w ramach projektu „Narodowy Program Rozwoju Czytelnictwa”,
- realizacja zajęć nauki pływania w ramach projektu „Umiem Pływać” dla klasy I,
- zajęcia ruchowe z elementami jogi w dźwiękoterapii w ramach „Tygodnia Mózgu”,
- projekt ogólnopolski edukacyjny „W zdrowym ciele zdrowy duch”,
- projekty i akcje ogólnopolskie: „Narodowe Czytanie”, „Ogólnopolski Dzień Głośnego Czytania”, „Szkoła pamięta”, „Szkoła do hymnu”, „Cała Polska czyta dzieciom”: i inne.
- „Asystent ucznia o specjalnych potrzebach edukacyjnych- ASPE”
- dodatkowe zajęcia z wychowania fizycznego WF z AWF w klasie I,
- zajęcia z elementami gimnastyki korekcyjno- kompensacyjnej pt. ”Zmieniam postawę ciała aktywnie, kiedy do sportu podchodzę pozytywnie” w oddziale przedszkolnym ze środków Ministerstwa Sportu i Turystyki,
- projekt ogólnopolski edukujący dla klas „0”- III „Zdrowo jem, więcej wiem”,

RAPORT O STANIE GMINY SĘPÓLNO KRAJEŃSKIE ZA 2023 ROK

- projekt ogólnopolski edukujący dla klas I-VII „Kreatywna Matematyka”,
- innowacje dydaktyczne: „Robotyka dla smyka” w klasie I-III, „Lekkoatletyka dla smyka”, „Piłka nożna dla każdego” w klasie IV-VIII, „English is easy” w klasie I-III, „Z matematyką na co dzień” w klasie VI, „Ruch to zdrowie-zajęcia ruchowe z elementami jogi w dźwiękoterapii” w klasach IV-VIII,

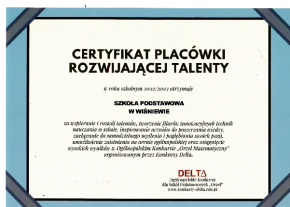

SP w Zalesiu

- Gramy Zmysłami – projekt ogólnopolski (integracja sensoryczna)
- „Kubusiowi przyjaciele natury” – ekologiczny projekt ogólnopolski
- „Z ekologia na Ty” – ogólnopolski projekt edukacyjny
- „Uczymy Dzieci Programować” –projekt ogólnopolski
- „Czytam lekturki spod chmurki” – międzynarodowy projekt edukacyjny
- Codeweek 2023 – europejski projekt dot. kodowania
- W NASZEJ MOCY JEST ŚWIAT BEZ PRZEMOCY!!!” – udział w warsztatach zorganizowanych przez OPS w Sępólnie Krajeńskim
- Krajna – moja mała ojczyzna – warsztaty o naszym regionie
- Urząd Skarbowy edukuje – Lekcja o podatkach – warsztaty prowadzone przez pracowników Urzędu Skarbowego

RAPORT O STANIE GMINY SĘPÓLNO KRAJEŃSKIE ZA 2023 ROK

- Drukarki 3D w praktyce szkolnej – projektowanie i wydruk modeli w programie tinkercar
- W służbie prawu – warsztaty z funkcjonariuszami Służby Więziennej
- „Rodacy Bohaterom” - akcja wsparcia kombatantów wojennych i Polaków mieszkających na Kresach Wschodnich
- „Z kulturą mi do twarzy” – Międzynarodowy projekt edukacyjny
- Mała książka - Wielki Człowiek - projekt czytelniczy
- Psia Lekcja – udział w programie Psia Lekcja przy współpracy ze Stowarzyszeniem Zwierzęta Ludziom
- „Mega Misja- program edukacyjny



Szkoła Podstawowa w Zbożu

- Osiągnięcie bardzo wysokich wyników egzaminu ósmoklasisty.
- Certyfikat za udział w ogólnopolskiej kampanii „Przytul się do drzewa 2023”,
- Podziękowanie za udział w zbiórce „Rodacy Bohaterom 2023”,
- Udział w projekcie „ Góra grosza”..





GP nr 1

- Olimpiada o Puchar Burmistrza Sępólna Krajeńskiego,
- Akcja „Szkoła Pamięta”,
- Udział w konkursie Kujawsko- Pomorskiego Kuratora Oświaty w Bydgoszczy „Rozśpiewane, roztańczone kujawsko- pomorskie”,
- Udział w Wielkiej Orkiestrze Świątecznej Pomocy,
- Kampania edukacyjna „ABC MAŁEGO KONSUMENTA”,
- Innowacja pedagogiczna „Krajna- mój mały, wielki świat”,
- Akcja „Sprzątamy dla Polski”;
- Akcja „Szkoła do hymnu”;
- Akcja „Szkoła pamięta”;
- Akcja „Serce za odwagę”;
- Akcja „Narodowe Czytanie”;
- Akcja „Pacuszka dla Maluszka”;
- Projekt „Zdrowe Dzieci”;
- Projekt „Mała książka – wielki człowiek”;
- Europejski Dzień Zdrowego Jedzenia i Gotowania;
- Międzynarodowy Dzień Praw Dziecka.
- Innowacja „Krajna – mój mały, wielki świat”;
- Projekt „Z Kicią Kocią maluchy zmieniają się w zuchy”;
- Projekt „Przedszkolak w świecie savoir-vivre”;
- Projekt „Klasa w terenie”;
- Projekt „Bajki – pomagajki”;
- Projekt „Zdrowo i Sportowo”;
- Projekt „Kreatywne Dni Nietypowe”;
- Projekt „#20 minut dla matematyki”;
- Projekt „Cała Polska Czyta Dzieciom”.



RAPORT O STANIE GMINY SĘPÓLNO KRAJEŃSKIE ZA 2023 ROK

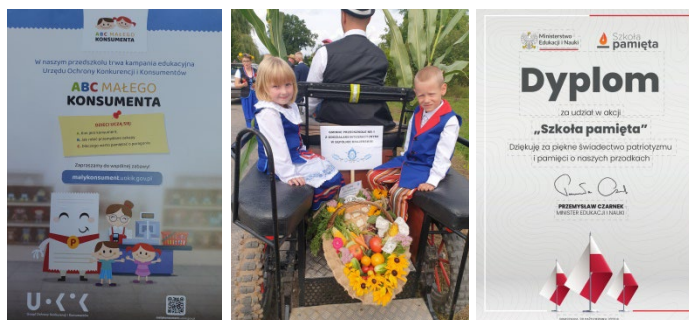

GP nr 2

- Gramy zmysłami – Ogólnopolski Projekt Edukacyjny, edycja II,
- Witaminki – Ogólnopolski Projekt Edukacyjny,
- Bajkowa wyprawa - ogólnopolski projekt edukacyjny,
- Gigalaurka dla strażników lasu - iii edycja ogólnopolskiej kampanii.
- Przytul się do drzewa - II edycja Ogólnopolskiej kampanii.
- Sprzątamy dla polski – akcja MEiN,
- Światowy dzień wody - projekt edukacyjny Polskiej Akcji Humanitarnej,
- Sztuka emocji – projekt edukacyjny,
- Tydzień bajek polskich – projekt edukacyjny,
- Jestem małym przyjacielem przyrody – projekt edukacyjny,
- Zdrowo i sportowo - projekt ogólnopolski.



8. POLITYKA SPOŁECZNA

8.1 Ośrodek Pomocy Społecznej.



Efektywna realizacja usług społecznych i ich sprawne funkcjonowanie wymaga dopasowania oraz dostosowania działań z wielu obszarów do rzeczywistych potrzeb mieszkańców gminy. Usługi społeczne w gminie Sępólno Krajeńskie przyczyniają się do zwalczania dyskryminacji, zapewnienia równości płci, poprawy warunków życia, tworzenia równych szans dla wszystkich i uczestnictwa w życiu społecznym.

Kluczową instytucją przeciwdziałania wykluczeniu społecznemu na terenie gminy Sępólno Krajeńskie jest Ośrodek Pomocy Społecznej. Celem działalności jest organizowanie i wykonywanie zadań z zakresu pomocy społecznej, w szczególności poprzez doprowadzenie do życiowego usamodzielnienia potrzebujących osób i rodzin oraz zintegrowanie ich ze środowiskiem. Do zadań pomocy społecznej należy przyznawanie i wypłacanie świadczeń, prowadzenie pracy socjalnej, rozwój i prowadzenie niezbędnej infrastruktury socjalnej czy rozwijanie nowych form pomocy.

Ustawa z dnia 19 lipca 2019 r. o realizowaniu usług społecznych przez centrum usług społecznych wprowadziła możliwość utworzenia nowej jednostki organizacyjnej gmin. Gmina Sępólno Krajeńskie dostrzegając nowe wyzwania przygotowała się do zmiany podejścia w obszarze polityki społecznej poprzez przekształcenie z dniem 1 kwietnia 2024 roku Ośrodka Pomocy Społecznej w Sępólnie Krajeńskim w Centrum Usług Społecznych. Nowa jednostka pozwoli na trafniejsze i bardziej kompleksowe dopasowanie usług do rosnących i zmieniających się potrzeb mieszkańców naszej gminy. Dzięki zasadzie powszechności będziemy mogli podejmować działania nie tylko na rzecz osób znajdujących się w trudnej sytuacji materialnej, jak w przypadku pomocy społecznej, lecz również na rzecz wszystkich mieszkańców. Koncepcja utworzenia centrum jako nowej instytucji lokalnej polityki społecznej zakłada utworzenie struktury koordynującej i integrującej usługi społeczne oraz zwiększony dostęp mieszkańców do różnego rodzaju usług społecznych.

Największym problemem wśród beneficjentów pomocy społecznej gminy Sępólno Krajeńskie jest niepełnosprawność i długotrwała choroba, które są głównymi przyczynami udzielania pomocy. Inne częste przyczyny korzystania z pomocy społecznej to bezrobocie, ubóstwo, wielodzietność oraz przemoc w rodzinie i uzależnienia, które często towarzyszą innym czynnikom.

RAPORT O STANIE GMINY SĘPÓLNO KRAJEŃSKIE ZA 2023 ROK

W myśl ustawy o pomocy społecznej podstawowym warunkiem przyznania pomocy jest zaistnienie jednego z problemów określonych w ustawie, jak również w głównej mierze dochód rodziny w przeliczeniu na kryterium dochodowe. Próg dochodowy dla osoby samotnie gospodarującej wynosi 776 zł, natomiast w przypadku rodzin 600 zł w przeliczeniu na jednego jej członka.

Tabela 10. - Liczba środowisk objętych pomocą społeczną (według powodów).

Powód trudnej sytuacji życiowej	Liczba rodzin		Liczba osób w rodzinach
	Ogółem	w tym: na wsi	
Ubóstwo	141	74	305
Sieroctwo	0	0	0
Bezdomność	14	3	14
Potrzeba ochrony macierzyństwa	13	3	66
Bezrobocie	190	97	499
Niepełnosprawność	225	82	433
Długotrwała choroba	285	104	548
Bezradność w sprawach opiekuńczo-wychowawczych i prowadzeniu gospodarstwa domowego, w tym: – rodziny niepełne – rodziny wielodzietne	36	16	138
Przemoc w rodzinie	4	3	15
Alkoholizm	42	17	59
Narkomania	3	1	3
Trudności w przystosowaniu do życia po opuszczeniu zakładu karnego	4	2	4

Źródło: opracowanie własne

Świadczeniobiorcom pomocy społecznej udzielana jest zarówno pomoc pieniężna (finansowa) jak i niepieniężna w postaci rzeczowej, czy w formie usług.

Tabela 11. Świadczenia pomocy społecznej w ramach zadań własnych gminy.

L.p.	Rodzaj świadczenia	L. osób	L. świadczeń	Koszty (w zł)
1	Schronienie	5	x	37 493,10
2	Posiłki, w tym dzieci i młodzież w szkołach	125	12 071	140 139,00
3	Usługi opiekuńcze	133	32 554	990 317,78
4	Sprawienie pogrzebu	0	0	0
5	Inne zasiłki celowe i w naturze, w tym zasiłki specjalne celowe	293	x	320 122,00
6	Praca socjalna	499	x	x

Źródło: opracowanie własne

Tabela 12. - Świadczenia pomocy społecznej w ramach zadań zleconych gminie.

L.p.	Rodzaj świadczenia	L. osób	L. świadczeń	Koszty (w zł)
1	Zasiłki stałe	45	409	223 268,64
2	Zasiłki okresowe	96	458	159 085,54
3	Specjalistyczne usługi opiekuńcze	9	1154	86 850,00

Źródło: opracowanie własne

Z analizy przedstawionych danych wynika, że najczęściej świadczeń wypłacono w postaci **zasiłku okresowego**, w związku z bezrobociem świadczeniobiorcy. **Zasiłek stały** jest świadczeniem obligatoryjnym wspierającym osoby niezdolne do pracy z powodu niepełnosprawności.

Zasiłek celowy może być przyznany w celu zaspokojenia niezbędnej potrzeby bytowej. Zasiłek celowy może być przyznany w szczególności na pokrycie części lub całości kosztów leków i leczenia, remontu mieszkania, opału i odzieży, niezbędnych przedmiotów użytku domowego, a także kosztów pogrzebu. W szczególnie uzasadnionych przypadkach może być również przyznany specjalny zasiłek celowy lub zasiłek celowy w związku ze zdarzeniem losowym, które nie podlegają zwrotowi.

Gmina Sępólno Krajeńskie realizowała zadania określone w ustawie o pomocy społecznej i strategiczne cele programu wieloletniego Programu „**Posilek w szkole i w domu**” na lata 2019–2023. Program składa się z trzech modułów. Pierwszy moduł to wsparcie i posiłek adresowany do dzieci i młodzieży. Drugi to posiłek adresowany do osób starszych. Trzeci moduł zakłada doposażenie i poprawę standardu już działających stołówek (mających własną kuchnię i jadalnię) lub doposażenie tych, które nie działają tak, aby mogły zostać uruchomione lub stworzenie nowych, a także wsparcie adaptacji i wyposażenia pomieszczeń przeznaczonych do spożywania posiłków, czyli jadalni. Realizacja zadań programu pozwalała na skuteczne udzielenie pomocy w zapewnieniu zasiłku celowego w ramach programu oraz pomocy w formie gorącego posiłku. W ramach programu w roku 2023 z zasiłku celowego skorzystało 125 rodzin, w tym 340 osób w rodzinie, a z dożywiania 125 osób (90 dzieci) i wydanych zostało 12 071 gorących posiłków.

Usługi opiekuńcze

Na terenie Gminy Sępólno Krajeńskie realizowane są usługi opiekuńcze na rzecz osób starszych i niesamodzielnych z uwzględnieniem ich stanu zdrowia i zdolności psychofizycznych. Obejmują one pomoc w zaspakajaniu codziennych potrzeb życiowych, podstawową opiekę higieniczną, zaleconą przez lekarza pielęgnację oraz zapewnienie kontaktów z otoczeniem. Usługi

RAPORT O STANIE GMINY SĘPÓLNO KRAJEŃSKIE ZA 2023 ROK

opiekuńcze są zadaniami własnymi gminy o charakterze obowiązkowym. Zapotrzebowanie na tę formę pomocy sukcesywnie wzrasta, co spowodowane jest postępującym procesem starzejącego się społeczeństwa. Oferowane wsparcie umożliwia naszym seniorom jak najdłuższe prawidłowe funkcjonowanie w ich lokalnym środowisku.

W 2023 roku pomocą w formie usług opiekuńczych były objęte **133** osoby, w tym w ramach programu „Opieka 75+” 86 osób.

Tabela13. Liczba środowisk objętych usługami opiekuńczymi na przestrzeni lat 2017 - 2023

Rok	2017	2018	2019	2020	2021	2022	2023
Liczba osób korzystających z pomocy w formie usług opiekuńczych	84	95	98	111	121	126	133

Specjalistyczne usługi opiekuńcze dla osób z zaburzeniami psychicznymi

Specjalistyczne usługi opiekuńcze dla osób z zaburzeniami psychicznymi są świadczone przez pedagogów. Zasady ich przyznawania i odpłatności określa Rozporządzenie Ministra Polityki Społecznej z dnia 22 września 2005 r. w sprawie specjalistycznych usług opiekuńczych (Dz. U. z 2005 r., Nr 189, poz. 1598 ze zm.). Wsparcie udzielane jest w miejscu zamieszkania osoby potrzebującej, z uwzględnieniem jej stanu zdrowia i zdolności psychofizycznych

W 2023 roku z tej formy pomocy korzystało **9** rodzin, a liczba godzin przepracowanych przez specjalistów w tych środowiskach wyniosła **1154**.

Domy Pomocy Społecznej

Łączny roczny koszt Gminy Sępólno Krajeńskie w związku z odpłatnością, ponoszona za pobyt mieszkańców w domach pomocy społecznej to kwota 1 257.000zł w 2023 roku. W domu pomocy społecznej umieszcza się osobę wymagającą całodobowej opieki z powodu wieku, choroby lub niepełnosprawności, niemogącą samodzielnie funkcjonować w codziennym życiu, której nie można zapewnić niezbędnej pomocy w formie usług opiekuńczych.

W roku 2023 w domach pomocy społecznej przebywało **27** osób.

Schronienie dla osób bezdomnych

W związku z nałożonym na gminy obowiązkiem udzielania schronienia osobom bezdomnym tutaj Ośrodek podjął stosowne kroki odnosząc się do zmian wprowadzonych do ustawy o pomocy społecznej w zakresie art. 17 ust.1, pkt 3. MRPiPS opracowało „Wytyczne w zakresie pomocy osobom bezdomnym”, w których wprowadzono obowiązek zawierania umów

RAPORT O STANIE GMINY SĘPÓLNO KRAJEŃSKIE ZA 2023 ROK

z podmiotami świadczącymi usługi w omawianym zakresie. W roku 2023 Gmina Sępólno Krajeńskie zawarła ponownie umowę z Chrześcijańskim Stowarzyszeniem Dobroczynnym w Gdyni. Odpłatność za pobyt bezdomnego z terenu Gminy Sępólno Krajeńskie ponoszona będzie na podstawie faktury w kwocie wynikającej z faktycznego pobytu w schronisku. Z pobytu w schronisku dla bezdomnych skorzystało w 2023 roku **5 bezdomnych osób.**

System zabezpieczenia społecznego – instrumenty

Tabela 14. Finansowanie świadczeń rodzinnych

L.p.	Wyszczególnione	Lista osób, którym przyznano decyzję świadczenie	Liczba świadczeń	Kwota wypłaconych świadczeń	Liczba rodzin	Liczba osób w rodzinie	
						ogółem	w tym dzieci:
1.	Zasiłki rodzinne	252	5 092	561 501	252	1 008	552
2.	Dodatki do zasiłków rodzinnych w tym z tytułu:	450	3 534	341 648	450	1 951	668
2.1.	urodzenia dziecka	24	33	23 897	24	103	25
2.2.	opieki nad dzieckiem w okresie korzystania z urlopu wychowawczego	7	48	17 858	7	28	8
2.3.	samotnego wychowania dziecka	24	331	64 319	24	68	34
2.4.	kształcenia i rehabilitacji dziecka niepełnosprawnego	56	623	63 383	56	234	66
2.5.	rozpoczęcia roku szkolnego	172	693	27 609	172	716	307
2.6.	podjęcia przez dziecko nauki w szkole poza miejscem zamieszkania	82	644	41 576	82	356	100
2.7.	wychowanie dziecka w rodzinie wielodzietnej	85	1 162	103 002	85	446	128
3.	Zasiłki rodzinne z dodatkami	702	8 626	903 149	702	2 959	1 220
4.	Zasiłki pielęgnacyjne	620	6 950	1 499 459	620	940	642
5.	Świadczenia pielęgnacyjne	209	2 216	5 383 713	209	657	210
6.	Specjalny zasiłek opiekuńczy	7	73	44 760	7	24	7
7.	Świadczenia rodzicielskie	51	325	292 129	51	190	54
8.	Razem:	1 589	18 190	8 123 211	1 589	4 770	2 133
9.	Jednorazowa zapomoga z tytułu urodzenia dziecka	58	59	60 000	58	241	60
10.	Jednorazowe świadczenie z tytułu urodzenia się żywego dziecka, o którym mowa w art.10 ustawy o wsparciu kobiet w ciąży i rodzin "Za życiem"	0	0	0	0	0	0
11.	Razem:	1 647	18 249	8 183 211	1 647	5 011	2 193
12.	Zasiłki dla opiekuna	3	24	14 320	3	10	3
13.	Razem:	1 650	18 273	8 197 531	1 650	5 021	2 196

RAPORT O STANIE GMINY SĘPÓLNO KRAJEŃSKIE ZA 2023 ROK

W roku 2023 opłacono na rzecz świadczeniobiorców świadczeń opiekuńczych i zasiłku dla opiekuna łącznie **1233 składki emerytalno-rentowe** na łączną kwotę **744 280 zł**. Opłacono również **864 składki zdrowotne** na łączną kwotę **174 530 zł**.

Fundusz alimentacyjny

W celu płynnego wykonania obowiązku alimentacyjnego funkcjonuje **system funduszu alimentacyjnego**. Fundusz alimentacyjny stanowi system wspierania osób, uprawnionych do alimentów na podstawie tytułu wykonawczego, którego egzekucja jest bezskuteczna. W 2023 roku przyjęto **56 wniosków** o ustalenie prawa do świadczeń z funduszu alimentacyjnego, wydano **79 decyzje** administracyjne, wypłacono **1012 świadczeń** na łączną kwotę **414 449 zł**.

Dodatki mieszkaniowe

Dodatek mieszkaniowy jest świadczeniem pieniężnym mającym na celu pokrycie z funduszy publicznych (gminnych) części kosztów utrzymania mieszkania, jakie obowiązana jest ponosić osoba uprawniona do otrzymania takiego dodatku.

Dodatek mieszkaniowy przysługuje osobom posiadającym tytuł prawny do zajmowanego lokalu mieszkalnego osiągającym niskie dochody, posiadającym odpowiednią powierzchnię użytkową lokalu.

Tabela 15. Dodatki mieszkaniowe – realizacja w 2023 r.

Plan wydatków budżetowych w 2023 r.	520 000,00 zł
Kwota wypłaconych świadczeń	516 589,09 zł
Liczba złożonych wniosków	273
Liczba decyzji odmownych	12
Liczba gosp. domowych korzystających z dod. mieszkaniowego	173

Źródło: opracowanie własne

Dodatki dla gospodarstw domowych

Dodatek elektryczny

Dodatek elektryczny to świadczenie, które wprowadziła ustawa z 7 października 2022 r. o szczególnych rozwiązaniach służących ochronie odbiorców energii elektrycznej w 2023 roku w związku z sytuacją na rynku energii elektrycznej. O dodatek w wysokości 1000 zł mogli wnioskować właściciele gospodarstw domowych, które w 2021 roku zużyły prąd na poziomie do 5 MWh, 1500 zł w przypadku zużycia powyżej 5 MWh.

Wniosek o wypłatę dodatku elektrycznego składano do 1 lutego 2023 r. Dodatek był wypłacony do dnia 31 marca 2023 roku.

Dodatek do prądu przysługiwał osobom, które ogrzewają gospodarstwa domowe prądem, czyli pompą ciepła, piecem akumulacyjnym, bojlerem. Przy czym muszą być one zgłoszone lub wpisane do Centralnej Ewidencji Emisyjności Budynków (CEEB) i zaznaczone jako główne źródło ogrzewania gospodarstwa domowego.

Dla dodatku nie miało znaczenia kto był właścicielem lokalu. Uprawnioną osobą do otrzymania dodatku elektrycznego była ta, która faktycznie dysponowała lokalem i prowadziła w nim swoje gospodarstwo domowe i miała podpisaną umowę z zakładem energetycznym.

- ✓ liczba złożonych wniosków: 42
- ✓ kwota wypłaconych dodatków elektrycznych: 46.000,00 zł
- ✓ liczba decyzji o umorzeniu postępowania: 4

Refundacja Podatku VAT

Ośrodek Pomocy Społecznej w Sępólnie Krajeńskim w 2023 roku zajmował się obsługą wniosków o refundację podatku VAT na mocy ustawy z dnia 15 grudnia 2022 r. o szczególnej ochronie niektórych odbiorców paliw gazowych w 2023 r. w związku z sytuacją na rynku gazu.

Odbiorcy w gospodarstwach domowych, którzy ogrzewają swoje mieszkania gazem, mogą ubiegać się o refundację podatku VAT opłaconego od zużytego paliwa gazowego. Refundacja podatku VAT obowiązywała za okres od 1 stycznia 2023 r. do 31 grudnia 2023 r. oraz od dnia 1 stycznia 2024 r. do 30 czerwca 2024 r. Można się o nią ubiegać po otrzymaniu i opłaceniu pierwszej faktury za paliwo gazowe. Refundacji podlega VAT od paliw gazowych, tj. gaz ziemny wysokometanowy lub zaazotowany, w tym skroplony gaz ziemny oraz propan-butan lub inne rodzaje gazu palnego, dostarczane za pomocą sieci gazowej, a także biogaz rolniczy (art.3 pkt 3a ustawy - Prawo energetyczne).

O refundację podatku VAT mogą się ubiegać osoby, które używają paliw gazowych **do celów grzewczych** i poniosły koszty zakupu tego paliwa. Wnioskodawcą musi być osoba, która faktycznie poniosła koszty wynikające z faktury i zawarła umowę sprzedaży paliw gazowych. Prawo do refundacji przysługuje pod warunkiem spełnienia przez gospodarstwo domowe kryterium dochodowego wynoszącego:

- ◆ 2100 zł dla jednoosobowego gospodarstwa domowego,
 - ◆ 1500 zł na osobę w przypadku gospodarstwa wieloosobowego.
- ✓ liczba złożonych wniosków: 176
 - ✓ kwota wypłaty refundacji podatku VAT: 34.035,25 zł

✓ liczba wniosków odrzuconych: 25

Świadczenie pieniężne za zapewnienie zakwaterowania i wyżywienia obywatelom Ukrainy

Zgodnie z art. 13 ust. 1 ustawy z 12 marca 2022 r. o pomocy obywatelom Ukrainy w związku z konfliktem zbrojnym na terytorium tego państwa, każdemu podmiotowi, w szczególności osobie fizycznej prowadzącej gospodarstwo domowe, który zapewni na własny koszt zakwaterowanie i wyżywienie obywatelom Ukrainy, może być przyznane na jego wniosek świadczenie pieniężne z tego tytułu nie dłużej niż za okres 120 dni, od dnia przybycia obywatela Ukrainy na terytorium Rzeczypospolitej Polskiej.

Początkowo okres wsparcia wynosił 60 dni, ale w konsekwencji nowelizacji specustawy z 27 kwietnia 2022 r. wydłużono ten okres do 120 dni. Wprowadzono również możliwość wydłużenia okresu pobierania świadczenia ponad 120 dni, ale wyłącznie w wymienionych w rozporządzeniu sytuacjach.

Gmina może przychylić się do wniosku o przedłużenie okresu wypłaty świadczenia w sytuacji, gdy obywatel Ukrainy m. in.:

- ◆ posiada orzeczenie o niepełnosprawności lub stopniu niepełnosprawności zarówno wydane w Polsce jak i w ramach ukraińskiego systemu orzekania o niepełnosprawności (I i II stopień niepełnosprawności),
- ◆ jest kobietą w ciąży,
- ◆ wychowuje dziecko do ukończenia 12 miesiąca życia,
- ◆ samotnie sprawuje opiekę nad trojgiem i więcej dzieci,
- ◆ jest osobą, która ukończyła 60 rok życia (kobieta) albo 65 rok życia (mężczyzna).

✓ Liczba złożonych wniosków: 45

✓ kwota wypłacona osobom udzielającym wsparcie w postaci zakwaterowania i wyżywienia w wysokości 40 zł za dzień pobytu: 119.800,00 zł.

Aktywna polityka społeczna

Najbardziej skuteczną metodą pomocy są formy aktywizacji społecznej, zawodowej, edukacyjnej oraz zdrowotne formy wsparcia poszczególnych kategorii osób i środowisk rodzinnych w kryzysie. Realizując założenia systemu lokalnej polityki społecznej gmina Sępólno Krajeńskie za priorytet uznaje współpracę, współdziałanie i partnerstwo w tworzeniu i realizacji programów z obszaru polityki społecznej.

Podobnie jak w latach poprzednich, Ośrodek może się pochwalić wysokim poziomem absorpcji środków zewnętrznych, zwłaszcza unijnych. Taka strategia pozwala znacząco uzupełnić ofertę własną gminy i wzbogacić funkcjonujące na terenie miasta systemy wsparcia mieszkańców. Zwraca uwagę skala aktywności Ośrodka, liczba przedsięwzięć, programów i projektów nakierowanych na wzmocnienie oferty pomocowej.

Prace społecznie użyteczne

Ośrodek Pomocy Społecznej we współpracy z Powiatowym Urzędem Pracy w Sępólnie Krajeńskim jest organizatorem prac społecznie użytecznych. Z tej formy pracy skorzystało w 2023 roku **29 osób bezrobotnych** bez prawa do zasiłku korzystających ze świadczeń z pomocy społecznej wykonując prace na terenie 17 sołectw oraz na Osiedlu Nr 1 i 2, a także na terenie Ośrodka Pomocy Społecznej w Sępólnie Krajeńskim. W roku 2023 na realizację prac społecznie użytecznych wydatkowano kwotę **37 447,48zł**.

Klub Integracji Społecznej

Klub Integracji Społecznej jest miejscem spotkań dla osób pozostających bez zatrudnienia, które chcą być aktywne i poszukują możliwości własnego rozwoju. Czynne uczestnictwo w zajęciach w ramach Klubu pomaga w rozszerzeniu swoich umiejętności społecznych, podniesieniu kwalifikacji zawodowych oraz jest okazją do poznania osób w podobnej sytuacji życiowej. Celem działalności Klubu jest udzielenie pomocy osobom indywidualnym oraz ich rodzinom w odbudowywaniu i podtrzymywaniu umiejętności uczestnictwa w życiu społeczności lokalnej, w powrocie do pełnienia ról społecznych oraz w podniesieniu kwalifikacji zawodowych, jako wartości na rynku pracy. Wyzwolenie się z bierności i uzyskanie narzędzi do samodzielnego radzenia sobie z trudnościami, na jakie napotykają osoby długotrwale bezrobotne. Klub czynny jest codziennie od poniedziałku do piątku. W 2023 r. w zajęciach uczestniczyło 38 osób.

Projekt „Program Aktywizacja i Integracja - Nowy Start 2” w ramach PAL”

Celem projektu było wdrożenie w oparciu o Program Aktywności Lokalnej kompleksowego i zindywidualizowanego programu umożliwiającego aktywne włączenie społeczne 108 osób, w tym włączenie 25 osób na rynek pracy.

Budżet ogólny projektu wyniósł **1.696.858,58 złotych** w tym: środki unijne 1.442.329,79 złotych, a wkład własny 254.528,79 złotych.

Projekt skierowany był do mieszkańców Gminy Sępólno Krajeńskie.

W ramach projektu zrealizowano:

- ✓ działania animatora i lidera Klubu Integracji Społecznej w Sępólnie Krajeńskim,
- ✓ spotkania grup samopomocowych, treningi kompetencji i umiejętności społecznych,
- ✓ poradnictwo specjalistyczne (m.in. psycholog, prawnik),
- ✓ pracę socjalną,
- ✓ stypendium szkoleniowe,
- ✓ stypendium stażowe,
- ✓ kursy i szkolenia podnoszące kluczowe kompetencje o charakterze zawodowym:
 - prawo jazdy KAT –B,
 - opiekun osób starszych i niepełnosprawnych,
 - robotnik budowlany,
- ✓ usługi wspierające aktywizację zawodową,
- ✓ pikniki rodzinne,
- ✓ wyjazdy integracyjne.

Projekt realizowany był w okresie od 1 sierpnia 2021 do 30 czerwca 2023 roku.

Projekt „W NASZEJ MOCY JEST ŚWIAT BEZ PRZEMOCY!!!”

Głównym założeniem projektu, współfinansowanego w ramach Programu Osłonowego „Wspieranie Jednostek Samorządu Terytorialnego w Tworzeniu Systemu Przeciwdziałania Przemocy w Rodzinie” był rozwój działań profilaktycznych mających na celu podniesienie świadomości społecznej na temat zjawiska przemocy domowej. Odbiorcami projektu były dzieci, młodzież, rodzice oraz osoby zaangażowane w działania na rzecz przeciwdziałania przemocy domowej z terenu miasta i gminy Sępólno Krajeńskie.

Dofinansowanie projektu wyniosło 67.300,00 zł, natomiast wkład własny 20.800,00zł.

Program „Asystent osobisty osoby niepełnosprawnej” – edycja 2023

Wsparciem zostało objętych **56 osób z niepełnosprawnościami** z terenu Gminy Sępólno Krajeńskie. Zatrudniono **39 asystentów osobistych osób niepełnosprawnych**, którzy wnoszą w życie tych osób nie tylko pomoc i wsparcie w codziennym funkcjonowaniu, ale również zaangażowanie, radość i pozytywną energię.

Wysokość pozyskanych środków finansowych na ten cel to kwota **1.342.177,00 zł**, pochodzących ze środków Funduszu Solidarnościowego.

Program „Opieka wytchnieniowa” – edycja 2023

Ośrodek Pomocy Społecznej w Sępólnie Krajeńskim w 2023 roku kolejny raz realizował program „Opieka wytchnieniowa” - edycja 2023 finansowany ze środków Funduszu Solidarnościowego.

Na realizację zadania Ministerstwo Rodziny i Polityki Społecznej przekazało dofinansowanie w kwocie **90.476,00 zł**.

Głównym celem Programu było wsparcie dla **12 członków rodzin lub opiekunów** sprawujących bezpośrednią opiekę nad osobą zależną, zaliczoną do znacznego stopnia niepełnosprawności oraz dziećmi z orzeczeniem o niepełnosprawności. Uczestnikowi przysługiwał limit do 240 godzin dla usługi opieki wytchnieniowej, świadczonej w ramach pobytu dziennego. Usługę opieki wytchnieniowej świadczyło **7 osób**.

Kujawsko-Pomorska Teleopieka

W roku 2023 Gmina Sępólno Krajeńskie jako partner kontynuowała realizację projektu „Kujawsko-Pomorska Teleopieka” współfinansowanego ze środków Unii Europejskiej w ramach Europejskiego Funduszu Społecznego. Liderem projektu było Województwo Kujawsko – Pomorskie, zaś Realizatorem ze strony Gminy Sępólno Krajeńskie Ośrodek Pomocy Społecznej w Sępólnie Krajeńskim. Projekt realizowany był w okresie od 01.01.2021 do 31.12.2023 roku.

Ośrodek Pomocy Społecznej w Sępólnie Krajeńskim w 2023 roku odpowiedzialny był za 56 osób zamieszkujących na terenie gminy Sępólno Krajeńskie, którym rozdysponował bransoletki życia. W projekcie wzięły udział osoby potrzebujące wsparcia w codziennym funkcjonowaniu, które ze względu na stan zdrowia lub niepełnosprawność wymagają opieki lub wsparcia w związku z niemożnością samodzielnego wykonywania, co najmniej jednej z podstawowych czynności dnia codziennego.

Głównym celem Projektu było zwiększenie dostępu do usług społecznych świadczonych w środowisku lokalnym w formie pomocy sąsiedzkiej, wolontariatu opiekuńczego przy wykorzystaniu nowoczesnych technologii, takich jak teleopieka.

Program Operacyjny Pomoc Żywnościowa (FEAD) 2014 – 2020

Program Operacyjny Pomoc Żywnościowa 2014 – 2020 współfinansowany jest z Europejskiego Funduszu Pomocy Najbardziej Potrzebującym (FEAD). Celem Programu jest **udzielenie wsparcia osobom doświadczającym najgłębszych form ubóstwa poprzez udostępnienie pomocy żywnościowej w formie paczek lub posiłków**. W 2023 roku z tego programu skorzystało 800 osób, pozyskano dla beneficjentów ponad 7,5 tony artykułów żywnościowych. Ponadto osoby potrzebujące mogły skorzystać z bezpłatnych warsztatów dietetycznych nt. „Racjonalnego planowania zakupów oraz świadomości żywieniowej

konsumentów”, przygotowano również ulotki zawierające informacje o tym jak prawidłowo czytać etykiety. Nadmienić należy, iż Ośrodek Pomocy Społecznej przystąpił do kolejnego programu o nazwie Program Fundusze Europejskie na Pomoc Żywnościową 2021-2027 współfinansowany z Europejskiego Funduszu Społecznego Plus – Podprogram 2023.

Wdrażanie modelowych rozwiązań pracy z rodziną wieloprotblemową

Asystent rodziny

Praca asystenta rodziny odbywa się w miejscu zamieszkania tych rodzin i poza nim, przy aktywnym współdziałaniu podmiotów wspierających rodzinę. Asystent rodziny pracuje z rodziną w oparciu o plan pracy z rodziną. Współpraca z rodziną jest długofalowa, w zależności od jej potrzeb.

Działaniami asystenta rodziny w roku 2023 objętych zostało **30 rodzin**, w tym **57 dzieci**.

Mieszkania treningowe

W mieszkaniu treningowym świadczy się usługi bytowe, pracę socjalną oraz naukę w obszarze rozwijania lub utrwalania niezależności, sprawności w zakresie samoobsługi, pełnienia ról społecznych w integracji ze społecznością lokalną, w celu umożliwienia prowadzenia niezależnego życia.

Mieszkanie treningowe jest formą pomocy społecznej przygotowującą osoby tam przebywające pod opieką specjalistów, do prowadzenia samodzielnego życia. To miejsca zapewniające warunki do samodzielnego funkcjonowania w środowisku, w integracji ze społecznością lokalną.

Ośrodek Pomocy Społecznej w Sępólnie Krajeńskim dysponuje 3 mieszkaniami treningowymi:

- ◆ lokal mieszkalny mieszczący się przy ul. Kościuszki 5/3 w Sępólnie Krajeńskim,
- ◆ lokal mieszkalny mieszczący się w Wałdowie 137/9,
- ◆ lokal mieszkalny mieszczący się przy ul. Krótkiej 1/3 w Sępólnie Krajeńskim.

Liczba osób umieszczonych w mieszkaniach treningowych w 2023 roku

- ◆ lokal mieszkalny mieszczący się przy ul. Kościuszki 5/3 – 3 osoby dorosłe i 3 dzieci,
- ◆ lokal mieszkalny mieszczący się w Wałdowie 137/9 – 3 osoby dorosłe,
- ◆ lokal mieszkalny mieszczący się przy ul. Krótkiej 1/3 – 0 osób.

Karta Dużej Rodziny

Karta Dużej Rodziny to system zniżek i dodatkowych uprawnień dla rodzin 3+ zarówno w instytucjach publicznych jak i firmach prywatnych. Posiadacze KDR mają możliwość tańszego skorzystania z oferty podmiotów m.in. z branży spożywczej, paliwowej, bankowej czy rekreacyjnej. KDR wspiera budżety rodzin wielodzietnych oraz ułatwia dostęp do dóbr i usług. Od stycznia 2023 roku do grudnia 2023 roku wpłynęły 122 wnioski o Kartę Dużej Rodziny.

Gminny Program Przeciwdziałania Przemocy w Rodzinie oraz Ochrony Ofiar Przemocy w Rodzinie na terenie Gminy Sępólno Krajeńskie na lata 2021-2024

Do zadań własnych gminy, o których mówi ustawa o przeciwdziałaniu przemocy w rodzinie należy w szczególności tworzenie gminnego systemu przeciwdziałania przemocy w rodzinie, w tym:

- 1) opracowanie i realizacja gminnego programu przeciwdziałania przemocy w rodzinie oraz ochrony ofiar przemocy w rodzinie;
- 2) prowadzenie poradnictwa i interwencji w zakresie przeciwdziałania przemocy w rodzinie w szczególności poprzez działania edukacyjne służące wzmocnieniu opiekuńczych i wychowawczych kompetencji rodziców w rodzinach zagrożonych przemocą w rodzinie;
- 3) zapewnienie osobom dotkniętym przemocą w rodzinie miejsc w ośrodkach wsparcia;
- 4) tworzenie zespołów interdyscyplinarnych.

Realizacja powyższych zadań w gminie Sępólno Krajeńskie prowadzona jest w oparciu o Gminny Program Przeciwdziałania Przemocy w Rodzinie oraz Ochrony Ofiar Przemocy w Rodzinie na lata 2021-2024, którego głównym celem jest przeciwdziałanie zjawisku przemocy w rodzinie w gminie poprzez tworzenie profesjonalnego i jednolitego systemu wsparcia dla osób zagrożonych bądź uwikłanych w zjawisko przemocy w rodzinie.

Zespół Interdyscyplinarny

Celem pracy Zespołu jest zmniejszenie skali zjawiska przemocy domowej oraz stworzenie jednolitego, profesjonalnego systemu interwencji i wsparcia osób zagrożonych lub uwikłanych w przemoc domową. Zespół Interdyscyplinarny przy współpracy z innymi instytucjami na terenie gminy Sępólno Krajeńskie, podejmuje szereg działań pomocowych, których celem jest ochrona osób doznających przemocy poprzez umożliwienie tym osobom

korzystanie z profesjonalnej specjalistycznej pomocy, a także działań profilaktycznych i inicjatyw informacyjno-edukacyjnych w zakresie przemocy domowej.

Przed przystąpieniem do wykonywania czynności każdy członek Zespołu oraz grupy roboczej/diagnostyczno-pomocowej składał oświadczenie, dotyczące zachowania poufności wszelkich informacji i danych uzyskanych podczas realizacji zadań związanych z przeciwdziałaniem przemocy. Na spotkaniach grup roboczych/diagnostyczno-pomocowej udzielano pomocy osobie doznającej przemocy. Następnie podejmowano działania w stosunku do osoby stosującej przemoc w celu zaprzestania stosowania tego rodzaju zachowań. Indywidualnie tworzone plan pomocy, który zawierał propozycje działań pomocowych.

Z dniem 22 czerwca 2023 roku weszła w życie nowa ustawa o przeciwdziałaniu przemocy domowej, zastępująca dotychczas obowiązującą ustawę o przeciwdziałaniu przemocy w rodzinie. Zmiany w przepisach, wprowadzone zostały ustawą z dnia 9 marca 2023 r. o przeciwdziałaniu przemocy w rodzinie i niektórych innych ustaw. Przepisy, które weszły w życie zmieniają terminologię stosowaną w ustawie – pojęcie „przemoc w rodzinie” zostało zastąpione terminem „przemoc domowa”.

W 2023 roku w gminie Sępólno Krajeńskie wszczęto **53 procedury „Niebieska Karta”**.

Punkt Interwencji Kryzysowej w Sępólnie Krajeńskim w 2022 roku

Punkt Interwencji Kryzysowej działa w godzinach popołudniowo - wieczornych, cztery dni w tygodniu, co ma dać możliwość skorzystania z pomocy pracującym mieszkańcom gminy Sępólno Krajeńskie. Zaznaczyć należy, iż pomoc oraz wsparcie w Punkcie Interwencji Kryzysowej jest bezpłatne.

W PIK-u jest zatrudnionych 7 specjalistów.

Specjaliści zajmują się problematyką:

- prawną (prawnik, kurator sądowy),
- psychologiczną (psycholog),
- pedagogiczną (socjoterapeuta),
- socjalną (specjalista pracy socjalnej),
- poradnictwo rodzinne (pedagog).

W 2023 roku w Punkcie Interwencji Kryzysowej udzielono łącznie **455 porad indywidualnych**.

Gminny Program Profilaktyki i Rozwiązywania Problemów Alkoholowych oraz Przeciwdziałania Narkomanii na lata 2022-2025

Działalność Gminnej Komisji ds. Rozwiązywania Problemów Alkoholowych w Sępólnie Krajeńskim w 2023 roku

Gminna Komisja ds. Rozwiązywania Problemów Alkoholowych w Sępólnie Krajeńskim w okresie od stycznia do grudnia 2023 roku odbyła 12 posiedzeń, na których omawiano sprawy z zakresu działań Gminnej Komisji. Zespoły realizujące zadania dotyczące motywacji osób uzależnionych od alkoholu odbyły w 2023 roku 12 spotkań, na które zaproszono **71 osób**, z których stawiło się 28 osób. Komisja w okresie od stycznia do grudnia 2023 roku zaopiniowała pozytywnie 14 lokalizacji punktów sprzedaży napojów alkoholowych.

Działalność Świetlicy Terapeutycznej w Sępólnie Krajeńskim w 2023 roku

Świetlica Terapeutyczna w Sępólnie Krajeńskim jest specjalistyczną placówką wsparcia dziennego pełniącą funkcję opiekuńczą i terapeutyczną. Swoimi działaniami obejmuje dzieci i młodzież w wieku szkolnym, wychowujących się w warunkach niekorzystnych dla ich rozwoju oraz udziela wsparcia w trudnych sytuacjach życiowych dzieci.

Celem działania świetlicy jest niesienie pomocy dzieciom pokrzywdzonym przez los, udzielenie wsparcia emocjonalnego, społecznego, osobowościowego, wyposażenie dzieci w umiejętności radzenia sobie z trudnymi sytuacjami szkolnymi i życiowymi, rozwijanie zdolności i zasobów dzieci.

W Świetlicy funkcjonują **3 grupy socjoterapeutyczne** - grupa młodsza, grupa średnia, grupa starsza.

W 2023 roku do świetlicy terapeutycznej uczęszczało łącznie **113 dzieci**.

Działania profilaktyczne Komendy Powiatowej Policji w Sępólnie Krajeńskim w 2023 roku

Materiały profilaktyczne w postaci odblasków w ramach w/w kampanii profilaktycznej zostały przekazane przez funkcjonariuszy Komendy Powiatowej Policji w Sępólnie Krajeńskim podczas festynów, zebrań sołeckich, spotkań z seniorami oraz w trakcie wizyt profilaktycznych w szkołach. Konieczność takich działań spowodowana jest wciąż dużą liczbą osób uczestniczących w ruchu drogowym będących w stanie nietrzeźwości, bądź znajdujących się pod wpływem środków odurzających.

Zwiększenie dostępności pomocy terapeutycznej i rehabilitacyjnej dla osób uzależnionych od alkoholu oraz osób współuzależnionych w 2023 roku

W 2023 roku NZOZ „JANTAR” Ośrodek Terapii Uzależnień i Współzależnienia w Sępólnie Krajeńskim w ramach usługi zwiększenia dostępności pomocy terapeutycznej i rehabilitacyjnej dla osób uzależnionych od alkoholu oraz osób współzależnionych udzielił wsparcia mieszkańcom gminy Sępólno Krajeńskie. W 2023 roku z oferty skorzystało łącznie **146 pacjentów** (105 osób współzależnionych oraz 41 uzależnione). Dla w/w pacjentów przeprowadzono łącznie **1678 sesji**.

Warsztaty „Dzieci z problemem FAS - dzieci z płodowym zespołem alkoholowym” w 2023 roku

W 2023 r. przeprowadzono warsztaty „Dzieci z FAS - dzieci z płodowym zespołem alkoholowym”, w których udział wzięli rodzice małych dzieci, rodzice planujący dzieci oraz wychowawcy z Centrum Małego Dziecka i Rodziny. W warsztatach udział **wzięło 36 rodziców oraz wychowawców**. Warsztaty miały na celu podniesienie świadomości dotyczącej płodowego zespołu alkoholowego, rozwinięcia umiejętności kształtowania charakteru dzieci i ich odporności emocjonalnej, poszerzenie umiejętności tworzenia silnych więzi rodzinnych, umiejętności podejmowania decyzji oraz dokonywania wyboru oraz wyposażenie rodziców i wychowawców w umiejętności wychowywania dzieci silnych emocjonalnie, które w przyszłości będą potrafiły dokonywać trafnych wyborów związanych z sięganiem po środki uzależniające.

Wypoczynek dzieci, działania profilaktyczne w 2023 roku

Podczas ferii zimowych w Bibliotece Publicznej im. Jarosława Iwaszkiewicza 16 dzieci w wieku szkolnym miało zagwarantowane bezpieczne, zdrowe i racjonalne spędzanie czasu wolnego. Dzieci uczestniczyły w zajęciach o charakterze poznawczym, wychowawczym i profilaktycznym. Zajęcia w formie zabaw zwracały uwagę dzieci na szkodliwość picia alkoholu i uczono dzieci zachowań asertywnych oraz reagowania w sytuacji kontaktu ze środkami uzależniającymi.

Pokrycie kosztów związanych z gorącym posiłkiem dla dzieci biorących udział w wypoczynku zimowym pn. „Zimowisko aktorskie 2023” organizowanym przez Centrum Kultury i Sztuki w Sępólnie Krajeńskim. Podczas ferii zimowych dzieci miały możliwość skorzystania z niepowtarzalnych i interesujących zajęć. Wśród nich znalazły się m. in. warsztaty aktorskie, zajęcia z emisji głosu i wizażu scenicznego, wycieczka do Eksperymentarium oraz wiele innych.

Dofinansowanie pikniku z okazji Dnia Dziecka dla 30 dzieci z sołectwa Skarpa. Celem pikniku była popularyzacja zdrowego i aktywnego spędzania wolnego czasu. W ramach profilaktyki uzależnień przekazano alternatywne sposoby spędzania wolnego czasu.

Dofinansowanie wypoczynku letniego w postaci obozu sportowego w Zakopanem. W czerwcu 2023 roku 3 uczniów Specjalnego Ośrodka Szkolno - Wychowawczego w Sępólnie Krajeńskim miało okazję uczestniczyć w wypoczynku letnim. Celem obozu była m.in. popularyzacja wędrówek górskich jako formy spędzania czasu wolnego, donoszenie i doskonalenie umiejętności w poszczególnych dyscyplinach sportowych, wdrażanie dzieci do aktywnego spędzania czasu wolnego, możliwości alternatywnego spędzenia czasu wolnego z dala od alkoholu, narkotyków i innych używek. Uczestnictwo w pogadankach z zakresu profilaktyki uzależnień.

W sierpniu 2023 roku Centrum Kultury i Sztuki w Sępólnie Krajeńskim zorganizowało „Śniadanie na trawie”, w którym wzięło udział ok. 100 uczestników z rodzin dysfunkcyjnych.

Obóz socjoterapeutyczny dla wychowanków Świetlicy Terapeutycznej „Jesteśmy razem – zajęcia socjoterapeutyczne na obozie terapeutycznym” Funka 2023 r.

Celem głównym obozu było zapewnienie wsparcia socjoterapeutycznego dla 44 dzieci z rodzin dysfunkcyjnych z Gminy Sępólno Krajeńskie poprzez realizację zajęć socjoterapeutycznych na obozie „Jesteśmy razem – zajęcia socjoterapeutyczne na obozie terapeutycznym” Projekt jest kontynuacją i podsumowaniem całorocznych zajęć z dziećmi w zakresie socjoterapii, prowadzonych w Świetlicy Terapeutycznej w 3 grupach wiekowych.

VII Turniej „Pluszowego Misia”

W 2023 roku po raz IX zorganizowano turniej „Pluszowego Misia” dla najmłodszych miłośników sportu czyli uczniów klas I-III szkół podstawowych z terenu gminy Sępólno Krajeńskie. Do rozgrywek przystąpiło 152 uczniów. W trakcie turnieju panowała niesamowita atmosfera, a zawodnicy dopingowani byli przez licznie zabraną na trybunach publiczność. Wszyscy uczestnicy turnieju otrzymali pamiątkowe pluszowe misie oraz słodki poczęstunek, a pierwsze miejsca na podium również medale. Ponadto zwycięzca klasyfikacji generalnej otrzymał ogromnego pluszowego misia.

Zawody, jak co roku, były doskonałą okazją do wpojenia dzieciom wielu pozytywnych wartości płynących ze zdrowej rywalizacji sportowej. Jednocześnie była to możliwość pokazania alternatywnej formy spędzania czasu wolnego w czasach wszechobecnej technologii.

XIII Turniej Piłkarski „Dzikich Drużyn”

W 2023 roku po raz XIII rozegrano Turniej Piłkarski „Dzikich Drużyn” o puchar Burmistrza Sępólna Krajeńskiego pod hasłem: *„Jestem szczęśliwy, bo wolny od uzależnień”*. W rozgrywkach udział wzięło 14 drużyn tj. 7 drużyn dziewcząt oraz 7 drużyn chłopców- łącznie 112 zawodników. Rozgrywkom jak co roku towarzyszyło mnóstwo pozytywnych emocji, sportowej, zdrowej rywalizacji oraz świetnej zabawy.

Wszyscy uczestnicy turnieju otrzymali atrakcyjne nagrody rzeczowe oraz dyplomy ponadto drużyny, które zajęły miejsca I-III otrzymały puchary oraz medale.

X Turniej Piłki Siatkowej

Po raz X odbył się Turniej Piłki Siatkowej o Puchar Burmistrza Sępólna Krajeńskiego dla uczniów klas VII, VIII szkół podstawowych z terenu gminy Sępólno Krajeńskie. 1 grudnia 2023 roku w hali sportowo - widowiskowej Centrum Sportu i Rekreacji w Sępólnie Krajeńskim wystartowało 10 drużyn, łącznie 80 zawodników. Spotkania dostarczały wiele ciekawych akcji oraz godnych podziwu siatkarskich wymian. Zawodnicy wykazywali ogromne zaangażowanie, dlatego turniej odbył się na bardzo dobrym, wyrównanym poziomie oraz w duchu rywalizacji fair-play. Wszyscy uczestnicy turnieju otrzymali puchary, medale, dyplomy oraz atrakcyjne nagrody rzeczowe.

Szkolenia dla członków Gminnej Komisji ds. Rozwiązywania Problemów Alkoholowych w Sępólnie Krajeńskim, członków Zespołu Interdyscyplinarnego oraz osób zaangażowanych w działania na rzecz przeciwdziałania przemocy w rodzinie w 2023 roku

W 2023 r. zorganizowano szkolenie dla członków Zespołu Interdyscyplinarnego, członków grup roboczych oraz osób zaangażowanych w działania na rzecz przeciwdziałania przemocy w rodzinie w Gminie Sępólno Krajeńskie.

Kujawsko – Pomorska Niebieska Linia Pogotowie dla Osób Doznających Przemocy Domowej w 2023 roku

Zgodnie z zawartym porozumieniem w ramach wsparcia udzielono w 2023 roku:

- ✓ 660 porad prawnych,
- ✓ 389 porad psychologicznych,
- ✓ 198 konsultacji terapeutyczno-psychologicznych,
- ✓ udzielono porad internetowych 14 osobom,

RAPORT O STANIE GMINY SĘPÓLNO KRAJEŃSKIE ZA 2023 ROK

- ✓ 9 spraw prowadzonych przez kancelarię adwokacką- zastępstwo procesowe przed sądami powszechnymi,
- ✓ 102 konsultacje oraz rozmowy informacyjne w ramach dyżurów dla członków Zespołów Interdyscyplinarnych i grup diagnostyczno – pomocowych,
- ✓ 46 zapytań ze strony policji, dotyczących osób, w związku z którymi toczyło się postępowanie przygotowawcze z podejrzeniem występowania przemocy w rodzinie,
- ✓ 10 zgłoszeń dotyczących przemocy, które skutkowały interwencją do MOPS/MOPR/GOPS.

We wszystkich wskazanych sytuacjach pracownicy Ośrodków Pomocy Społecznej odwiedzili wskazane miejsca i rodziny oraz podjęli właściwe środki zaradcze.

8.2 Żłobek i Klub Dziecięcy w Centrum

Małego Dziecka i Rodziny
w Sępólnie Krajeńskim



Adres: ul. Młyńska 33, 89-400 Sępólno Kraj.

I CMDiR ADMINISTRUJE OBIEKTEM:

1. Kubatura budynku: 4.722,00 m³, powierzchnia zabudowy: 751,00 m²
 - powierzchnia użytkowa: 960,50 m²,
 - liczba kondygnacji: 1+ podpiwniczenie
 - technologia wykonania: tradycyjna,
 - rok budowy: 2013;
 - rozbudowa budynku w 2016 roku;
 - w 2023 roku została dokonana adaptacja pomieszczenia na salę do zajęć opiekuńczo-wychowawczych dla 19-tu dzieci;
2. Infrastruktura placówki obejmują specjalnie dostosowane i zaaranżowane pomieszczenia, takie jak: profesjonalnie zaaranżowane sale wraz z tarasami zewnętrznymi (5 sal Żłobka oraz 1 sala Klubu Dziecięcego), które tworzą przestrzeń inspirującą stwarzającą odpowiednie warunki do rozwoju i potencjału życiowego i edukacyjnego małego dziecka, wyposażone w różnorodne kącki tematyczne do zabaw swobodnych, twórczych i rozwojowych oraz oddzielne pomieszczenie z kąciem do zabaw wodnych oraz kącik przyrodniczy z dużym akwariem z kolorowymi rybkami i żółciem lądowym, pokój specjalistów: rehabilitanta i logopedy, pomieszczenia administracyjne/biura, zaplecze socjalne oraz kuchnia właściwa;

Bogata oferta działań realizowanych przez Żłobek i Klub Dziecięcy cieszy się dużym zainteresowaniem mieszkańców Gminy Sępólno Krajeńskie. Chętnych osób jest znaczenie

więcej niż miejsc. W związku z powyższym Gmina Sępólno Krajeńskie złożyła projekt w zakresie zwiększenia miejsc w żłobku z Programu Maluch + i pozyskała łącznie kwotę **2 506 730,00 zł** na adaptację pomieszczeń i rozbudowę żłobka wraz z funkcjonowaniem w tym dofinansowanie ze środków FERS **235 790, 00 zł** na utworzenie 19-tu miejsc i **571 824,00 zł** na funkcjonowanie utworzonych miejsc oraz dofinansowanie ze środków KPO – rozbudowa Żłobka **976 812,00 zł** na utworzenie 24-ech miejsc oraz **722 304,00 zł** na funkcjonowanie miejsc.

3. Teren wokół budynku tworzy zewnętrzny plac zabaw EKO-GAJ zaprojektowany i przeznaczony dla dzieci do lat 3. Przestrzeń EKO-GAJU tworzą różne strefy do zabaw rozwojowych w: piasku, zabaw wodnych z pompą do wody i rynnami, zabaw ruchowych w labiryncie z bukszpanu, strefę z miękką nawierzchnią z imitacją drogi do jazdy na rowerkach biegowych, ogródek sensoryczny z rabatami pachnących ziół, kwiatów, owoców i warzyw a także ogródek przyrodniczy z czterema alpakami;

Ogródek przyrodniczy z alpakami jest otwarty w każdy piątek dla mieszkańców i gości Gminy Sępólno Kraj. w okresie wiosenno-letnim od 1 maja do 30 września w godzinach od 14:30-18:30

II DZIAŁALNOŚĆ PRACY ŻŁOBKA I KLUBU DZIECIĘCEGO W CENTRUM MAŁEGO DZIECKA I RODZINY

Żłobek i Klub Dziecięcy w Centrum Małego Dziecka i Rodziny w Sępólnie Kraj. obchodził w 2023 roku 10-lecie swojej działalności. Placówki powstały w ramach partnerskich działań Gminy Sępólno Kraj. i Stowarzyszenia „Dorośli-Dzieciom”. Zadania były dofinansowane ze środków Ministerstwa Pracy i Polityki Społecznej w ramach Program Maluch 2014 oraz projektu unijnego „Aktywne mamy w Sępólnie Krajeńskim”.

Żłobek zapewnia opiekę nad dziećmi od 20 tygodnia życia do 3 lat, natomiast Klub Dziecięcy od 1 roku życia do 3 lat w oparciu o Ustawę o opiece nad dziećmi w wieku do lat 3 z dnia 4 lutego 2011 roku (Dz.U. z dnia 3 marca 2011r.) z późn. zm. Placówki łącznie zapewniają opiekę 119-tu dzieciom (97 dzieci w Żłobku oraz 22 w Klubie Dziecięcym).

Bogata oferta działań realizowanych przez placówki cieszy się dużym zainteresowaniem mieszkańców Gminy Sępólno Krajeńskie. Chętnych osób jest znacznie więcej niż miejsc. W związku z powyższym Gmina Sępólno Krajeńskie złożyła projekt w zakresie zwiększenia miejsc w żłobku z Programu Maluch + i pozyskała łącznie kwotę **2 506 730,00 zł** na adaptację

pomieszczeń i rozbudowę żłobka wraz z funkcjonowaniem. Wraz z końcem sierpnia 2023 roku zakończono prace adaptacyjne w nowo wykończonej sali Żłobka. Pozwoliło to na objęcie opieką 19-cie nowych dzieci.

Przez swoją wieloletnią działalność wypracowaliśmy profesjonalne programy pracy z małym dzieckiem i rodziną m.in.:

- nowatorski program adaptacji, oparty na indywidualnej i etapowej formie adaptacji dziecka w placówce w towarzystwie rodziców uzupełniony o przed-adaptacyjne spotkania z rodzicami;
- harmonijny rytm dnia z uwzględnieniem sytuacji codziennych takich jak: powitanie, posiłek, odpoczynek, pożegnanie czy czynności opiekuńczo – higieniczne. Oparty jest on na spowolnieniu, spokoju i przewidywalności, które przyczyniają się do budowania poczucia bezpieczeństwa u dzieci;
- profesjonalnie zaaranżowane sale wraz z tarasami zewnętrznymi, które tworzą przestrzeń inspirującą stwarzającą odpowiednie warunki do rozwoju i potencjału życiowego i edukacyjnego małego dziecka, wyposażone w różnorodne kąćki tematyczne do zabaw swobodnych, twórczych i rozwojowych oraz oddzielne pomieszczenie z kąćkiem do zabaw wodnych oraz kąćki przyrodniczy z dużym akwariem z kolorowymi rybkami i żółwiem lądowym;
- zewnętrzny ogrodzony plac „Eko-Gaj” zaprojektowany z różnymi strefami: piasku, zabaw wodnych z pompą do wody i rynnami, zabaw ruchowych w labiryncie z bukszpanu, strefę z miękką nawierzchnią z imitacją drogi do jazdy na rowerkach biegowych, ogródek sensoryczny z rabatami pachnących ziół, kwiatów, owoców i warzyw a także ogródek przyrodniczy z czterema alpakami;
- metodyka pracy realizowana przez Żłobek i Klub Dziecięcy oparta na innowacyjności form i metod pracy z małym dzieckiem wspierając jego rozwój w sferze: emocjonalnej, społecznej, poznawczej, ruchowej;
- wspieramy samodzielność dzieci zarówno w obszarze samoobsługi jak i samodzielnie podejmowanych wyborów i decyzji.;
- zapewniamy wsparcie specjalistów, między innymi rehabilitanta, psychologa, logopedy;
- wykorzystujemy różne poziomy komunikacji od nowoczesnej aplikacji LiveKid do codziennych kontaktów i wymianie informacji z rodzicami;

W trosce o budowanie dobrego klimatu dla rodziny cyklicznie organizujemy różnorodnego rodzaju spotkania okolicznościowe mające na celu pielęgnowanie naszych tradycji. W ubiegłym roku zorganizowaliśmy m.in. Dzień Ciasteczkowy podczas którego dzieci wraz z rodzicami wykrajały, wypiekały i ozdabiały własnoręcznie przygotowane ciasteczka, Spotkanie Wigilijne z Gwiazdorem oraz Piknik Rodzinny połączony z obchodami dnia dziecka z Jubileuszem 10-lecia Centrum Małego Dziecka i Rodziny w Sępólnie Kraj.

W trakcie pikniku na najmłodszych czekało mnóstwo atrakcji. Przestrzeń Eko-Gaju została podzielona na różnorodne obszary m.in.: strefę malucha z basenami z kolorowymi kulkami, strefę foto, strefę malowania twarzy, strefę tatuaży, strefę modelowania z balonów, strefę warkoczyków, strefę rehabilitacji, strefę wody i piasku, strefę baniek mydlanych, strefę koralików czy strefę alpaki, w której można było nakarmić i zaprzyjaźnić się z naszymi cudownymi zwierzakami.

Dodatkową atrakcją zarówno dla dzieci uczęszczających do Żłobka i Klubu Dziecięcego jak i mieszkańców naszej Gminy stanowi ogródek przyrodniczy z alpakami. Cztery alpaki Kacper, Bazan, Kajko i Dyzio stanowią stały element edukacyjny oraz terapeutyczny dla dzieci uczęszczających do placówki, a dla mieszkańców i turystów odwiedzających nasze miasto niezwykle atrakcję. Ogród przyrodniczy z alpakami dostępny jest dla odwiedzających w okresie od 1 maja do 31 października w każdy piątek od 14:30 do 18:30.

Ponadto w trosce o „dobry start” i przejście dziecka do przedszkola cyklicznie organizujemy spotkania przed adaptacyjne z rodzicami dzieci, które idą do przedszkola po to by dzieci łagodnie przeszły proces przejścia z placówki do placówki.

Żłobek i Klub Dziecięcy współpracuje cyklicznie z Akademią Kujawsko – Pomorską oraz Uniwersytetem Kazimierza Wielkiego w zakresie organizowania wizyt studyjnych, praktyk studenckich oraz wymiany dobrych praktyk w zakresie opieki nad dzieckiem do lat 3. Dziękujemy wszystkim za dotychczasową współpracę w trosce o budowanie dobrego klimatu dla rodzin i małych dzieci.

**III INICJATYWY/IMPREZY OKOLICZNOŚCIOWE REALIZOWANE PRZEZ
ŻŁOBEK I KLUB DZIECIĘCY W CENTRUM MAŁEGO DZIECKA I RODZINY
W 2023 r.**

Tabela 16. Kalendarz inicjatyw/imprez okolicznościowych w CMDiR w 2023 r.

Lp	DATA	NAZWA INICJATYWY/DZIAŁANIA
1.	SIERPIEŃ – WRZESIEŃ	Adaptacje dzieci
2.	CZERWIEC	Piknik rodzinny z okazji jubileuszu 10-lecia Centrum Małego Dziecka i Rodziny
3.	GRUDZIEŃ	Dzień ciasteczkowy- wypiekanie i ozdabianie ciasteczek przez dzieci i ich rodziców
4.	GRUDZIEŃ	Wigilia i odwiedziny Św. Mikołaja – dla dzieci

**IV. PROJEKTY I DZIAŁANIA REALIZOWANE W PARTNERSTWIE PRZEZ ŻŁOBEK
I KLUB DZIECIĘCY W CENTRUM MAŁEGO DZIECKA I RODZINY W 2023 r.**

Tabela 17. Kalendarz projektów i działań realizowanych w CMDiR w 2023 r.

Lp	TERMIN REALIZACJI	NAZWA ZADANIA	KWOTA DOTACJI	ŹRÓDŁO FINANSOWANIA
1.	luty-grudzień	„Szkoła Rodzenia „Mamo, tato tu jestem X”	14.000,00 zł	Gmina Sępólno Kraj.
2.	4 maj 2023r. - 31 sierpnia 2023r.	MALUCH+ Adaptacja pomieszczenia magazynowego na salę opiekuńczą wraz z łazienkami	235 790, 00 zł	Wojewoda Kujawsko - Pomorski
		W ramach powyższego zadania środki na funkcjonowanie utworzonych miejsc w żłobku	571 824,00 zł	
3.	4 maja 2023 r. – 31 grudnia 2024r.	MALUCH + Rozbudowa żłobka	976 812,00 zł	Wojewoda Kujawsko - Pomorski
		W ramach powyższego zadania środki na funkcjonowanie utworzonych miejsc w żłobku	722 304,00 zł	

8.3 Świetlica Terapeutyczna w Sępólnie Krajeńskim



I OBIEKT ŚWIETLICY

Świetlica Terapeutyczna zajmuje obecnie 2 lokalizacje:

- Siedziba główna: pomieszczenia na parterze wspólnoty mieszkaniowej przy ulicy Baczyńskiego 2 w Sępólnie Krajeńskim. W skład Świetlicy Terapeutycznej wchodzi następujące pomieszczenia:
 - sala terapeutyczna, w której prowadzone są grupy socjoterapeutyczne. W sali tej w godzinach od 6.30 -16.00 realizowana jest opieka dla dzieci do lat 3 „Opiekun Dzienny” dla dzieci do 3 lat
 - pracownia plastyczna, w której odbywają się zajęcia z artterapii i twórczości
 - sala opiekuńczo – zabawowa, w której przy stole odbywają się zajęcia opiekuńcze i różnorodne gry, zabawy i inne aktywności. W sali tej znajduje się też akwarium, którym opiekują się wychowankowie.
 - pokój nauki, wyposażony w biurka, dostęp do komputera, Internetu, kserokopiarki, w którym wychowankowie otrzymują wsparcie edukacyjne, odrabiają zadania domowe.
 - kuchnia z pełnym wyposażeniem, w której wychowankowie spożywają posiłki i w której prowadzone są zajęcia kulinarne
 - korytarz z wieszakami na ubrania i szafkami na obuwie i plecaki
 - dwie toalety
 - pokój, wychowawców, terapeutów, w którym prowadzone są też konsultacje z rodzicami
 - w pomieszczeniach piwnicznych znajduje się pracownia majsterkowania
 - ogród doświadczalny
- Pomieszczenia wspomagające mieszczące się przy ul Szkolnej 4, w budynku OPS, o powierzchni 176 m² składające się z dużej sali opiekuńczej z wydzielonymi sektorami do zajęć plastycznych i aktywności fizycznej, kuchni, korytarza, kuchni

II ŚWIETLICA TERAPEUTYCZNA - placówka wsparcia dziennego pełni funkcję opiekuńczą, terapeutyczną i profilaktyczną poprzez prowadzenie zajęć opiekuńczo-wychowawczych i socjoterapeutycznych oraz udzielanie wsparcia rodzinom w spotkaniach indywidualnych z rodzicami. Oferujemy zajęcia specjalistyczne: socjoterapeutyczne, opiekuńcze, profilaktyczne, z wykorzystaniem technik plastycznych, kulinarnych, akwarystycznych, ruchowo-sportowych, teatralnych, twórczych, jak i pogotowia naukowego. Realizujemy zajęcia w sposób aktywny, ciekawy i twórczy, odpowiadający potrzebom rozwojowym dzieci, oparte na różnorodnych metodach pracy. Obejmuje swoimi działaniami dzieci i młodzież w wieku szkolnym, wychowujących się w warunkach niekorzystnych dla ich rozwoju oraz udziela wsparcia w trudnych sytuacjach życiowych dzieci. Celem działania świetlicy jest niesienie pomocy dzieciom pokrzywdzonym przez los, udzielanie wsparcia emocjonalnego, społecznego i osobowościowego, wyposażanie dzieci w umiejętności radzenia sobie z trudnymi sytuacjami szkolnymi i życiowymi, rozwijanie zasobów i zdolności dzieci.

W zajęciach biorą udział dzieci, które potrzebują szczególnego wsparcia i pomocy, dotknięte w swoich domach: alkoholizmem i przemocą, rozpadem rodziny, czy brakiem opieki i troski ze strony rodziców, bezradnością w sprawach opiekuńczo-wychowawczych oraz mające zaburzenia emocjonalne i w funkcjonowaniu społecznym. Świetlica jest przyjaznym miejscem, w którym mogą czuć się bezpiecznie, uczestniczyć w różnych formach wsparcia, bawić się, odrabiać lekcje, rozwijać swoje zainteresowania, wzmacniać mocne strony i realizować pomysły, zdobywać nowe umiejętności.

Świetlica Terapeutyczna promuje tutoring rówieśniczy polegający na udzielaniu sobie wzajemnego wsparcia i naśladowania wzorców poprzez pozytywne działania i zachowania dzieci i młodzieży.

Placówka ma dwie siedziby. Nowa filia placówki -Świetlica Terapeutyczna nr 2 działa od lipca 2021 r., z siedzibą na ul. Szkolnej 8 i jest przeznaczona dla dzieci młodszych w wieku I-II klasy. Szkoły Podstawowej oraz druga działająca Świetlica Terapeutyczna nr 1 na ul. Baczyńskiego 2, przeznaczona dla dzieci z klas III-VIII.

III LICZBA DZIECI OGÓLEM

Świetlica Terapeutyczna objęła swoim wsparciem dzieci i młodzież w wieku szkolnych od kl. I – VIII szkoły podstawowej.

Do Świetlicy Terapeutycznej nr 1 i nr 2 uczęszczało łącznie **od stycznia do sierpnia 2023r. – 113 dzieci** (dzieci z klas I-VIII) **oraz od września do grudnia 2023r. – 129** (dzieci z klas od I-VIII). **Jednorazowo może przebywać 113 dzieci.** Dzieci korzystają ze wsparcia w placówce w systemie podziału na poszczególne rodzaje zajęć oraz dni. **Łącznie w roku 2023 skorzystało 146 dzieci.** **W tym dzieci z orzeczeniami poradni psychologiczno-pedagogicznej- 16 osób.**

IV LICZBA GRÓB SOCJOTERAPEUTYCZNYCH (liczba dzieci w poszczególnych grupach):

3 grupy socjoterapeutyczne prowadzone w ciągu tygodnia:

- Grupa młodsza: (Poniedziałek godz. 16.00-18.00) od stycznia do czerwca 2023 r.-14 osób , od września do grudnia 2023 r.- 14 osób
- Grupa średnia: (Środa godz. 16.00-18.00) od stycznia do czerwca 2023 r.- 17 osób , od września - do grudnia 2023r. - 14 osób
- Grupa starsza: (Czwartek 16.00-18.00)) od stycznia do czerwca 2023 r.- 15 osób, od września do grudnia 2023 r. -12 osób

V LICZBA GODZIN ZAJĘĆ:

- każda grupa socjoterapeutyczna trwa 2 godziny zajęć w tygodniu (poniedziałek, środa, czwartek) plus 1 godzina superwizji na każdą grupę w poniedziałek
- zajęcia opiekuńcze: prowadzone w dwóch placówkach, otwartych codziennie dla dzieci od godz.11.00-17.00.
- konsultacje dla rodziców codziennie w godz. od 10.00-11.00 oraz od 17.00-18.00

VI RODZAJE ZAJĘĆ w Świetlicy Terapeutycznej:

- Zajęcia socjoterapeutyczne w trzech grupach wiekowych wg miesięcznych programów dla grup, wynikających z diagnozy socjoterapeutycznej dzieci, dostosowanych do potrzeb edukacyjnych, rozwojowych i terapeutycznych.
- zajęcia opiekuńcze mające na celu zagospodarowanie czasu wolnego dziecka w sposób aktywny, ciekawy, odpowiadający potrzebom rozwojowym, twórczym, oparte na różnorodnych metodach pracy z dziećmi z zaburzeniami w zachowaniu, emocjonalnymi, deficytami w rozwoju społecznym. W ramach zajęć opiekuńczych prowadzone były zajęcia kulinarne, gry i zabawy ruchowe, gry planszowe, zabawy psychologiczne, zajęcia sportowo- ruchowe; zajęcia plastyczne, z wykorzystaniem artterapii, zajęcia teatralne, rękodzieło, bajka, zajęcia relaksacyjne,

- Zajęcia z pogotowia naukowego oparte na wsparciu w nauce i pomocy w przygotowywaniu się do zajęć szkolnych, odrabianiu zadań domowych uczniów mających szczególne potrzeby edukacyjne, potrzebujących wsparcia i pomocy w nauce.
- Zajęcia samoobsługowe polegające na uczeniu się nowych funkcji, pełnienia obowiązków i wykonywania różnych powierzonych zadań (np. pielęgnowanie i sprzątanie ogródka, opieka nad rybkami w akwariu, papugami, sprawdzanie poczty w skrzynce, redagowanie tekstów i wybór zdjęć na stronę facebook i inne codzienne obowiązki), codzienne porządkowanie miejsc pracy, sprzątanie.
- Indywidualne spotkania, kontakty z rodzicami- indywidualne kontakty z rodzicami zgłaszającymi potrzebę konsultacji w sytuacji trudnej. Rozmowy bieżące dotyczące funkcjonowania dziecka w placówce, omówienie sukcesów i trudności w pracy z dzieckiem w domu i placówce, omówienie sytuacji kryzysowych w kontakcie indywidualnym z dzieckiem, udzielanie pomocy, informacji i wsparcia rodzicom w obszarze opieki i wychowania, wzmacnianie kompetencji rodzicielskich i budowania prawidłowych relacji z dzieckiem, rozwijania umiejętności wychowawczych rodzica. Kłnicjatorami spotkań byli rodzice i socjoterapeuci. Spotkania obejmowały rozmowy i konsultacje mające na celu m.in. wzmacnianie kompetencji rodzica w następujących obszarach:
 - obserwacja i analiza zachowania dziecka,
 - poprawa jakości relacji dziecko- rodzic,
 - wzmacnianie pożądanых zachowań,
 - uczenie dziecka nowych umiejętności i zachowań,
 - radzenie sobie z niewłaściwym zachowaniem dziecka,
 - zmniejszenie bezradności wychowawczej,
 - przeciwdziałanie problemom w sytuacji wysokiego ryzyka.
 - edukacja i udzielanie informacji w obszarze korzystania z różnych form wsparcia instytucji wspierających dziecko i rodzinę.

VII PROBLEMY DZIECI BIORĄCYCH UDZIAŁ W ZAJĘCIACH

W zajęciach opiekuńczych i socjoterapeutycznych biorą udział dzieci z różnymi problemami: zaburzenia w zachowaniu, nadpobudliwość psychoruchowa, nieśmiałość, lęk wycofanie w komunikacji, brak akceptacji lub odrzucenie w grupie rówieśniczej, agresja, trudności z przestrzeganiem norm i zasad, problemy z łamaniem prawa, kradzież , niepełnosprawność intelektualna w stopniu lekkim oraz dzieci wywodzące się z rodzin z problemami:

- alkoholizm w rodzinie
- niewydolność i bezradność opiekuńczo - wychowawcza rodziców
- nadopiekuńczość rodzica
- rodzina rozbita, niepełna, zrekonstruowana, zastępcza, rodzic samotnie wychowujących dzieci
- rozpad rodziny
- przemoc psychiczna i fizyczna
- bezrobocie
- trudne warunki mieszkaniowe

VIII CELE PRACY SOCJOTERAPEUTYCZNEJ

- integracja i budowaniu poczucia bezpieczeństwa w grupie,
- budowania dobrych relacji rówieśniczych,
- uczenie się przestrzegania zasad i norm społecznych w grupach
- poznawanie siebie, swoich możliwości, mocnych stron,
- zapewnieniu wsparcia emocjonalnego w sytuacjach trudnych, z którymi nie radzi sobie dziecko
- praca nad rozwojem emocjonalnym- uczenie się nazywania, wyrażania i okazywania uczuć,
- pobudzanie do twórczości i rozwijanie myślenia dywergencyjnego
- uczenie potrzebnych umiejętności społecznych takich jak : poprawna komunikacja, współdziałanie w grupie, umiejętność mówienia o sobie,
- praca w zakresie profilaktyki dotyczącej narkotyków, dopalaczy, alkoholu i innych używek
- umiejętność odreagowania napięć emocjonalnych

Tematyka zajęć obejmowała wyżej wymienione zagadnienia.

IX EFEKTY PRACY SOCJOTERAPEUTYCZNEJ

Efekty pracy grupowej rozpatrywać można jednostkowo, tzn. każdy uczestnik grupy poprzez swoje systematyczne uczestnictwo w społeczności terapeutycznej i aktywną pracę na zajęciach socjoterapeutycznych poprawił swoje funkcjonowanie społeczne. Udział w zajęciach socjoterapeutycznych pozwolił w pewnym stopniu skorygować zaburzone zachowania w różnych obszarach rozwoju i wzmocnić umiejętności potrzebne do prawidłowego funkcjonowania w społeczeństwie.

Wybrane efekty pracy socjoterapeutycznej:

- zaspokojona potrzeba przynależności do grupy rówieśniczej,
- wzmocniona pozytywna samoocena,

- integracja rówieśnicza, pozytywne relacje z rówieśnikami i dorosłymi,
- zaspokojona potrzeba bycia ważnym, akceptowanym, docenianym w grupie,
- zaspokojona potrzeba wyrażania siebie, swoich emocji, uczuć, myśli,
- wzrost świadomości siebie (swoich potrzeb, możliwości) i otaczającego świata,
- większa świadomość konsekwencji nieprzestrzegania norm społecznych,
- zwiększenie umiejętności komunikacji w relacji ja- rówieśnicy, ja –dorośli,
- zaspokojona potrzeba zabawy, ruchu, działań twórczych,
- świadomość szkodliwego działania używek, papierosów, narkotyków, alkoholu, dopalaczy,

X PODSUMOWANIE

Świetlica Terapeutyczna to miejsce, w którym wychowankowie, dzięki zajęciom opiekuńczym i oddziaływaniom socjoterapeutycznym wzmacnia, koryguje, ale też kompensuje swoje funkcjonowanie w różnych obszarach społecznych. Zajęcia specjalistyczne – socjoterapeutyczne, opiekuńcze, profilaktyczne, realizowane w różnych formach– plastyczne, kulinarne, akwarystyczne, sportowo- ruchowe, teatralne, taniec, twórcze, gry i zabawy ruchowe jak i też zajęcia z pogotowia naukowego, w bardzo dużym stopniu wspomagają proces edukacyjny i wychowawczy, nie tylko ten realizowany w szkołach, ale też ten, który powinien być prowadzony w środowisku rodzinnym . Bardzo ważne są też godziny otwarcie placówki dla dziecka od 11.00 do 17.00. Ten popołudniowy czas jest dobrze zsynchronizowany z potrzebami dzieci i rodziców, którzy z racji obowiązków związanych z pracą zawodową, czy różnorodnych dysfunkcji w rodzinie, nie mogą poświęcić w pełni czasu dzieciom. Niskie kompetencje rodzicielskie uniemożliwiają sprawowanie opieki i wspomaganie w różnych trudnościach i prawidłowym rozwoju dzieci. Świetlica Terapeutyczna jako placówka wsparcia dziennego jest też umiejscowiona w lokalnym systemie wspomaganie rozwoju dzieci i współpracuje z Ośrodkiem Pomocy Społecznej, Policją, Szkołami, PPP, Zespołem Interdyscyplinarnym, Punktem Interwencji Kryzysowej oraz Organizacjami Pozarządowymi m. in. Stowarzyszenie Dorośli- Dzieciom. Bardzo ważnym zadaniem placówki jest odrabianie zadań domowych z dziećmi, których rodzice nie są w stanie im w tym pomóc.

Dodatkowym wsparciem w codziennych zajęciach opiekuńczych jest praca wolontariuszy europejskich z Europejskiego Korpusu Solidarności. Obecność młodych ludzi z innych krajów dodatkowo motywuje naszych wychowanków do nauki języków obcych i stwarza warunki do modelowania wzorców zachowań i idei związanych z wolontariatem, uczy w

nawiązywaniu prawidłowych relacji z dorosłymi. Placówka korzystała w 2023 r. ze wsparcia **7 wolontariuszy z ESC** (Europejskiego Korpusu Solidarności).

Świetlica Terapeutyczna wspiera **2 dzieci uchodźców z Ukrainy**, oferując im wsparcie terapeutyczne i pedagogiczne, pomoc w nauce, organizowanie czasu wolnego, rozwijanie zainteresowań.

Od wielu lat Świetlica Terapeutyczna we współpracy ze Stowarzyszeniem „Dorośli-Dzieciom” realizuje projekty rozwojowe i terapeutyczne skierowane do wychowanków i ich rodzin w miarę pozyskanych środków.

Bardzo ważnym wydarzeniem w 2023r. był wyjazd dzieci i młodzieży na obóz terapeutyczny, który był podzielony na w dwa turnusy w Harcerskim Centrum Edukacji Ekologicznej w Funce. W pierwszym turnusie terapeutycznym trwającym od 23.06-27.06. 2023r. wzięło udział 22 dzieci, oraz w drugim turnusie terapeutycznym od 27.06.-1.07.2023 r. uczestniczyło 22 dzieci. **Łącznie z wyjazdu na obóz skorzystało 44 dzieci** ze Świetlicy Terapeutycznej. Obóz finansowany był ze środków Gminy Sępólno Krajeńskie, oraz Województwa Kujawsko-Pomorskiego. Wyjazd był ważnym etapem kończącym proces terapii, a zarazem formą nagrody, wypoczynku dla dzieci, systematycznie uczestniczących w ofercie placówki.

Od stycznia do końca marca 2023 r. . Świetlica wzbogaciła swoją ofertę **kontynuując projekt „Przyjazna Przystań -projekt z „Inicjatywy w zakresie usług społecznych”** finansowany przez Województwo Kujawsko-Pomorskie., skierowany do dzieci i młodzieży oraz rodziców, którym brało udział **55 uczestników (40 dzieci i 15 rodziców)**. Wzbogacona oferta placówki obejmowała między innymi dodatkowe zajęcia z psychologiem, terapeutą, poradnictwo rodzinne, warsztaty kulinarne, majsterkowania, zajęcia z kreatywności, zajęcia przyrodniczo- odkrywcze, zajęcia warsztaty szycia. Oferta skierowana była do rodzin zagrożonych wykluczeniem społecznym, dotkniętych skutkami pandemii. Zajęcia były realizowane do końca marca 2023r. i odbywały się zgodnie z zaplanowanym harmonogramem zajęć od poniedziałku do soboty.

3.06.2023 r. Świetlica Terapeutyczna promowała swoją ofertę skierowaną do dzieci i młodzieży oraz działania wspierające rodziców podczas pikniku rodzinnego w CMDiR z okazji jego 10-lecia. Przygotowano stoisko reklamowe oraz zabawy i aktywności plastyczne: wyplatanie warkoczy, malowanie włosów oraz tatuaże dla dzieci i młodzieży w środowisku lokalnym.

9. KULTURA

9.1 Biblioteka Publiczna

**im. Jarosława Iwaszkiewicza
w Sępólnie Krajeńskim.**



I. Efektywność funkcjonalności biblioteki

1. Liczba zbiorów bibliotecznych w przeliczeniu na 1.000 mieszkańców – 3.903
2. Liczba zakupionych książek w przeliczeniu na 1.000 mieszkańców – 86,6
3. Zbiory biblioteczne opracowane komputerowo -100%
4. Liczba godzin w tygodniu, w których dostępne są usługi biblioteczne- 43
5. Personel w przeliczeniu na 1.000 mieszkańców- 0,40
6. Wypożyczenia w przeliczeniu na mieszkańca- 2,1
7. Odwiedziny fizyczne w bibliotece w przeliczeniu na mieszkańca- 1,8
8. Odwiedziny wirtualne w przeliczeniu na mieszkańca- 1,6
9. Liczba publicznie dostępnych stanowisk komputerowych w przeliczeniu na 1.000 mieszkańców- 1,34
10. Udział użytkowników w imprezach bibliotecznych w przeliczeniu na 1.000 mieszkańców- 474
11. Udział użytkowników w imprezach bibliotecznych organizowanych przez bibliotekę online w przeliczeniu na 1000 mieszkańców - 2
12. Procent budżetu Gminy Sępólno przeznaczony na bibliotekę- 0,7
13. Procent budżetu biblioteki uzyskany z grantów i dochodów własnych- 19,2

II. Analiza działalności biblioteki

Biblioteka Publiczna im. Jarosława Iwaszkiewicza w Sępólnie Krajeńskim jest gminną instytucją kultury, prowadzącą w szczególności działalność w zakresie upowszechniania kultury i świadcząca ogólnie dostępne i bezpłatne usługi zgodnie z art. 14 ust.1 ustawy o bibliotekach.

Podstawą działalności księżnicy było, jest i będzie dostarczanie mieszkańcom lektury, jakiej oczekują. Aby sprostać temu wyzwaniu, nieustannie wzbogacamy nasz księgozbiór, systematycznie nabywając nowości wydawnicze. Stan księgozbiorów Biblioteki na dzień 31 grudnia 2023 roku wynosił aż 57.533 woluminów książek wartości 793.611,66 zł oraz 816 jednostek zbiorów specjalnych (audiowizualnych: w tym 522 audiobooków, 30 zbiorów elektronicznych i 131 gry planszowe). 100% zasobów biblioteki jest opracowanych komputerowo. Użytkownicy mają dostęp do katalogów on-line, mogą więc samodzielnie zamawiać książki bądź prolongować termin ich wypożyczenia. W roku 2023 biblioteka zakupiła 1.295 nowych książek o wartości 32.249,09 zł oraz otrzymała 260 książek w darze od czytelników. Od początku roku w bibliotece zarejestrowało się 1.674 osób, które wypożyczyły do domu 30.358 jednostek zbiorów. Użytkownicy ci odwiedzili bibliotekę 9.020razy w ciągu roku. Z darmowego Internetu w bibliotece

skorzystało 1.366 osób, czytelnie odwiedziło 3.805 osób, zaś w wydarzeniach upowszechniających czytelnictwo uczestniczyło 6.519 osób. W ciągu roku przygotowano w bibliotece 366 różnych wydarzeń dla mieszkańców. Do najciekawszych zaliczyć można poniższe :

- Premiera „Małej Ojczyzny” i wspieranie lokalnych twórców

W sierpniu mieliśmy wielką przyjemność przekazać do rąk czytelników pierwszy numer „Małej Ojczyzny” - rocznika miłośników gminy Sępólno Krajeńskie. Nad 100-stronicowym tomem, na który złożyło się kilka tekstów autorów związanych z regionem, pracowaliśmy ponad pół roku. Jak wszystkie nasze publikacje, tak i ta spotkała się z dużym zainteresowaniem. "Mała Ojczyzna" ma na stałe zagościć w ofercie księżnicy jako wydawnictwo o popularnonaukowo-kulturalnym charakterze. Jej łamy są otwarte dla wszystkich osób, które o Sępólnie i jego mieszkańcach mają do powiedzenia coś ciekawego. Zapraszamy więc do lektury i zaangażowania się w powstawanie kolejnego numeru! Z dumą i radością spotykaliśmy się również z tutejszymi twórcami. W maju odwiedził nas Kacper Gładych, który licznie zgromadzonej publiczności opowiedział o swojej debiutanckiej książce, powieści sensacyjno-przygodowej pt. „Bursztynowa Łza”. Jesienią prezentowaliśmy natomiast prace malarskie Sławomira Śmigła.

- Tydzień Kultury Chrześcijańskiej

Mocno zaznaczyliśmy swoją obecność podczas jubileuszowego, XXV Tygodnia Kultury Chrześcijańskiej. Najmłodszym w związku z beatyfikacją Józefa i Wiktorii Ulmów oraz ich siedmiorga dzieci zaproponowaliśmy zajęcia edukacyjne mające na celu nie tylko przybliżenie historii rodziny z Markowej, ale także przedstawienie losów innych ludzi ratujących Żydów w czasie II wojny światowej. Następnie zorganizowaliśmy unikatową wystawę Biblii z kolekcji Jarosława Gaudka, pastora ze Żnina. W jego imponującym zbiorze nie zabrakło nawet zabytkowych, miniaturowych i młodzieżowych wydań najpopularniejszej księgi w historii świata. Całość obchodów Tygodnia w bibliotece wieńczył wspomniany już wernisaż wystawy malarskiej Sławomira Śmigła pt. "Malarskie sentymentalia".

- Moc konkursów, wielkie osiągnięcia

Dziesiątki dzieci z terenu gminy i powiatu wzięły udział w organizowanych i współorganizowanych przez nas konkursach. Uczniowie klas I-III oraz dzieci pięcio- i sześćioletnie rywalizowały w siedemnastej już edycji powiatowego konkursu recytatorskiego „Wierszykarnia”. Ich starsze koleżanki i starsi koledzy z klas IV-VII uczestniczyły i uczestniczyli natomiast w dziewiątej edycji powiatowego konkursu „Mistrz Pięknego Czytania”. Liczba uczestników i ich poziom po raz kolejny wprawiły nas w radość ale i zdumienie. Ogromnym sukcesem zakończyła się ubiegłoroczna Wielka Liga Czytelników. W zmaganiach na poziomie powiatowym uczestniczyli w niej reprezentanci szkół podstawowych z Wiśniewy, Sypniewa i Wąwelnia. Z nich wyjątkowe osiągnięcie stało się udziałem reprezentacji Wąwelnia, która przez każdy z kolejnych etapów tego ogólnopolskiego konkursu przechodziła jak burza, ostatecznie zdobywając tytuł Mistrza Polski! W finale zdobyła ona 175 punktów na 180 możliwych do zdobycia!

- Propagowanie czytelnictwa

Na różne sposoby zachęcaliśmy do czytania. Skupialiśmy się tutaj na najmłodszych. W ramach akcji „Mała Książka – Wielki Człowiek” odwiedzaliśmy maluszki w sępoleńskich przedszkolach i gościliśmy je w bibliotece, przekazując każdemu prezent - książkę. W ramach Ogólnopolskiego Tygodnia Czytania Dzieciom wraz z Klubem Czytających Rodzin chwyciliśmy w ręce publikacje o tematyce ekologicznej. Nie mogło być inaczej, ponieważ hasło ubiegłorocznej akcji brzmiało „Książka to ogród”. Jedyny wyjątek stanowiła „Lokomotywa” Juliana Tuwima, która każdorazowo inauguruje akcję. Sporą popularnością cieszyła się wystawa pt. „Książka żyje... Naprawdę!”, eksponowana w czytelni dla dzieci i młodzieży. Wystawa składała się z 12 wielkoformatowych niezwyklej zdjęć, utrzymanych w klimacie baśniowo-fantastycznym. Przedstawiała młodego czytelnika do tego stopnia zaczytanego w książce, że przenosił się on do świata baśni, lub elementy z książki pojawiały się w rzeczywistości. Niewątpliwie do lektury zachęcały również organizowane przez nas spotkania z pisarzami. Gościliśmy w Sępólnie Olgą Stelmach, autorkę niezwyklej haftowanej książki, Małgorzatę Kwapińską, znaną ilustratorkę, oraz Agnieszką Frączek, autorkę doskonale znaną zwłaszcza uczniom, gdyż jej książki stały się lekturami szkolnymi. Tradycyjnie aktywnością oznaczały się Dyskusyjne Kluby Książki, gdzie dzieci i dorośli w trakcie cyklicznych spotkań dawali upust swojej potrzebie podzielenia się wrażeniami z lektury.

- Nauka przez zabawę, zabawa przez naukę

Nie stroniliśmy od licznych działań edukacyjnych. Podczas ferii zimowych dzieciom i młodzieży szkolnej zaproponowaliśmy wyprawę na pięć kontynentów, w trakcie której uczestnicy mogli się przekonać w co bawią się dzieci na całym świecie oraz jak mocno jedzenie jest związane z historią, kulturą i przyrodą kraju, w którym powstało. Podobnie było w wakacje, gdy uczestnicy ferii w bibliotece wzięli udział w zajęciach inspirowanych serią „Mali Przyrodnicy”. Poznawali wówczas wiele ciekawych faktów z życia zwierząt i roślin i udawali się na niejedną pieszą wędrowkę, zapoznając się z trudną sztuką śledzenia zwierząt. Ekologiczny charakter miały ponadto zajęcia z programu pod nazwą „OCALIMY ŚWIAT”. W ramach czteromiesięcznego przedsięwzięcia odbyły się spotkania dotyczące zmian klimatu, a zwłaszcza tego, co nas czeka w niedalekiej przyszłości. W trakcie różnorodnych zajęć dowiedzieć się można było jakie podjąć działania, aby przetrwać i zapobiec globalnemu ociepleniu. Rozwijaniu pasji i talentów naszych pociech służyły też liczne zajęcia plastyczne oraz spotkania teatralne, mające postać zabaw rozwijających umiejętności językowe i inwencję dziecka.

- „Królestwo Bajki, czyli historia jednego obrazu”

Charakterystyczny obraz wiszący na ścianie czytelni dla dzieci, od dziesięcioleci witający najmłodszych czytelników, stał się inspiracją dla projektu o takim właśnie tytule. W ciągu kilku miesięcy realizacji tego zadania odbyły się międzypokoleniowe warsztaty pt. „Bajarka opowiada”, zajęcia z edukacji regionalnej pt. „Kuferek pełen dziedzictwa, czyli nasze skarby” oraz konkursy plastyczne „W poszukiwaniu Królowej Bajki” i „Królestwo baśni i legend polskich”, którym towarzyszyła wystawa pokonkursowa. Gwoździem projektowego programu był spektakl teatralny pt. „Muzyczne ZOO” w wykonaniu aktorów teatru Katarynka. W wszystkich wymienionych imprezach uczestniczyło łącznie kilkaset osób. Projekt został realizowany przez funkcjonujące przy bibliotece Stowarzyszenie Trzecie Miejsce.

- Historia lokalna – nowe inicjatywy wydawnicze i nie tylko!

Dużo dobrego działo się w temacie odkrywania i popularyzowania historii lokalnej. W sierpniu już po raz siódmy kilkunastu śmiałków sprawdziło swoją wiedzę w Wielkim Teście z Historii Sępólna Krajeńskiego. W tym roku okazało się, że zwycięzca testu ma tę historię w małym palcu – zdobył bowiem maksymalną liczbę punktów! Niezwykle bogaty w wydarzenia okazał się listopad. Rozpoczęliśmy go od spotkania z dr. Adamem Węsierskim, promującym następną część cyklu „Toksyczna agentura”. Publikacja naukowca stanowiła kolejną odsłonę wyników jego badań nad działalnością aparatu bezpieczeństwa na Pomorzu, w tym w powiecie sępoleńskim. Następnie miłośnikom historii zaprezentowaliśmy wystawę poświęconą „Gazecie Sępoleńskiej” – pierwszej polskiej gazecie lokalnej – i Maksymilianowi Kasprowiczowi, jednemu z jej wydawców. Na koniec listopada przypadły z kolei spotkania promujące najnowszą książkę Łukasza Jakubowskiego, poświęconą miejscu Sępólna, Więcborka, Kamienia i okolic na łamach dawnej prasy. Dwa ostatnie wydarzenia odbyły się w ramach projektu „Co wieść gminna niesie”, realizowanego przez Stowarzyszenie Trzecie Miejsce.

- Program Rozwoju Bibliotek

Program Rozwoju Bibliotek to inicjatywa Fundacji Rozwoju Społeczeństwa Informacyjnego, stawiająca sobie za cel pomoc bibliotekom w nadążaniu za wymaganiami coraz szybciej zmieniającego się świata. W 2023 roku zainaugurowano V edycję programu i... udało się nam stać się jego częścią! Wraz z grupą bibliotek z całego kraju bierzemy udział w szkoleniach, spotkaniach sieciujących i konsultacjach, które już w najbliższych miesiącach powinny uczynić z nas instytucję jeszcze lepiej odpowiadającą na Państwa potrzeby i jeszcze bliższą sercom mieszkańców gminy Sępólno Krajeńskie.

III. Podsumowanie

1. Biblioteka jest dogodną przestrzenią dla inwestycji w kapitał ludzki i społeczny naszych mieszkańców. Pełni ona funkcję „trzeciego miejsca” to znaczy- miejsca spotkań- przyjaznego, otwartego dla wszystkich, łącząc w sobie zalety przestrzeni prywatnej i publicznej. Posiadając cechy Trzeciego Miejsca sępoleńska biblioteka łączy w sobie to, co najlepsze w domu (rodzinna atmosfera, ciepło, poczucie bycia u siebie) z tym, co najlepsze w miejscach publicznych(możliwość poznawania nowych ludzi, bycia razem z innymi).
2. Biblioteka jest dla mieszkańców przestrzenią samorozwoju. Tu odbywają się spotkania z twórcami kultury. Tam też jest przestrzeń do uczestnictwa w kulturze w spektaklach teatralnych, recitalach ale też miejsce do rozwoju pasji i zainteresowań.
3. Biblioteka kształtuje kapitał intelektualny mieszkańców poprzez realizację kształcenia ustawicznego. Tam odbywają się kursy językowe, warsztaty, wystawy, wykłady, kursy komputerowe, debaty społeczne, w klubie podróżnika mieszkańcy poznają świat a dzięki darmowemu internetowi są obywatelami świata ale też dowiadują się, jak bezpiecznie korzystać z technologii cyfrowych.
4. Biblioteka buduje, a jednocześnie troszczy się, o tożsamość regionalną. Dzięki pamiętkom rodzinnym otrzymywanym od mieszkańców, dysponuje ona w jednym miejscu (poprzez Cyfrowe Archiwum Tradycji Lokalnej) ponad 3.000 archiwaliami o Sępólnie i okolicach.

Dodatkowo biblioteka wydaje też książki o tematyce regionalnej a w roku 2023 zapoczątkowała wydawanie rocznika pt. "Mała Ojczyzna".

5. W bibliotece zgromadziliśmy bogaty księgozbiór , dodatkowo czasopisma, książki mówione i elektroniczne oraz gry planszowe. Łatwo więc policzyć, ile każdy mieszkaniec wypożyczający książki w roku, może zaoszczędzić w domowym budżecie.
6. Biblioteka dba też o edukację kulturalną najmłodszych i ich rodzin. W 2023 roku, każde dziecko w wieku od 3 do 6 lat z Gminy Sępólno, które odwiedziło bibliotekę, otrzymało bezpłatną wyprawkę czytelniczą , w ramach projektu Mała Książka-Wielki Człowiek.

9.2 Centrum Kultury i Sztuki w Sępólnie Krajeńskim.



Centrum Kultury i Sztuki w Sępólnie Krajeńskim



1. Obiekty zarządzane przez Centrum Kultury i Sztuki

1.1. Centrum Kultury i Sztuki w Sępólnie Krajeńskim o pow. 1552,50 m²:

- sala widowiskowo-kinowa na 280 miejsc
(w obecnej sytuacji pandemicznej: – dostępność 1/2 miejsc),
- sala baletowa (66 m²),
- sala kolumnowa (110 m²),
- kuchnia wraz z zapleczem kuchennym (25 m²),
- Pracownia Dziel Wszelakich „Kameleon” (43 m²),
- Pracownia Ceramiczne Ogrody (46 m²),
- Pracownia Akademii Malucha (43,2 m²),
- Pracownia Aranżacji Wnętrz (15,6 m²),
- Pracownia Dziedzictwa Kulturowego (11,4 m²),
- Studia KontraBass (25,6 m²),
- Pracownia instruktorów „Inspiratornia” (9,5 m²),
- Pracownia Reklamy i Promocji „Q-ulturmenn” (27,2 m²),
- Studio nagrań (23 m²),
- garderoby sceniczne (8,6 m²; 12 m²),
- garderoba piwniczna (9,4 m²),
- pomieszczenia piwniczne (49,7 m²),
- pomieszczenia biurowe (40,56 m²),
- mieszkanie lokatorskie (36 m²).

1.2. Wiejski Ośrodek Kultury w Lutowie o pow. 331,05 m²:

- sala widowiskowa (133,98 m²),
- kuchnia (25,83 m²),
- pracownia animacji (20,75 m²),
- sala zabaw dla dzieci (32,78 m²).

1.3. Wiejski Ośrodek Kultury w Waldowie o pow. 687,00 m²:

- sala widowiskowa (125,12 m²),
- kuchnia wraz z zapleczem kuchennym (24,8 m²),
- garderoby sceniczne (6,31 m²; 11,35 m²; 13 m²; 7,13 m²),
- pracownia animacji (56,86 m²; 16,36 m²),
- sala zabaw dla dzieci (28,50 m²).

2. Analiza działalności kulturalno-artystycznej w poszczególnych miesiącach 2023 r.

Styczeń 2023 r.

1. 06.01.2023 Koncert Noworoczny – Wielka Gala Operetkowa Johann Strauss i przyjaciele
2. 10.01.2023 Kino: Kot w butach, Na twoim miejscu
3. 11.01.2023 Kino: Kot w butach, Fabelmanowie, Na twoim miejscu
4. 18.01.2023 Spotkanie (kolumnowa) PZERiI
5. 19.01.2023 Filharmonia Pomorska Dzieciom – muzyczny cykl edukacyjny „Styczeń czas do życzeń”
6. 22.01.2023 Koncert: Teresa Werner
7. 24.01.2023 Projekcja filmu Barbarka 1939. Zbrodnia Pomorska”
Instytut Filmowy Unisławskiego Towarzystwa Historycznego
8. 24.01.2023 Upamiętnienie powrotu Sępólna Krajeńskiego do Macierzy
9. 27.01.2023 Teatr Katolicki – spektakle „Mojżesz: Księżę z Egiptu”, „Przypowieści Biblijne”
10. 29.01.2023 31. Finał WOŚP „Chcemy wygrać z sepsą”

Luty 2023 r.

11. 04.02.2023 Kino: Zadziwiający Kot Maurycy, Niebezpieczny Dżentelmen, Masz ci los,
Pokusa
12. 05.02.2023 Kino: Zadziwiający kot Maurycy, Ślub doskonały, Masz ci los, Pokusa
13. 06-10.02.2023 „Zimowisko aktorskie” - Ferie zimowe dla dzieci w CKiS
14. 09.02.2023 Kino sferyczne „Dwa szkiełka” – Inauguracja Roku Mikołaja Kopernika
15. 10.02.2023 Spektakl „Cudowna terapia”
16. 10.02.2023 Rozstrzygnięcie Powiatowego Konkursu Fotograficznego „Miłość w kadrze”
17. 11.02.2023 Wynajem okolicznościowy CKiS
18. 14.02.2023 Pokonkursowa wystawa fotograficzna „Miłość w obiektywie”
19. 14.02.2023 Romantyczny wieczór z francuską piosenką – koncert Doroty Lanton
20. 17.02.2023 Wynajem okolicznościowy CKiS
21. 23.02.2023 Kabaretu Młodych Panów – „Co się stało?”

Marzec 2023 r.

22. 01.03.2023 Wystawa – „Dla Ciebie, Polsko i dla Twojej chwały”.
Żołnierze Wyklęci Pomorza i Kujaw
23. 05.03.2023 Islandzki blues w Sępólnie
24. 06.03.2023 68. Ogólnopolski Konkurs Recytatorski – Eliminacje Powiatowe

RAPORT O STANIE GMINY SĘPÓLNO KRAJEŃSKIE ZA 2023 ROK

25. 08.03.2023 "Brunetki, blondynki" – Dzień Kobiet na ulicach Sępólna
26. 10.03.2023 Wystawa malarstwa Alicji Skrzyszewskiej
27. 11.03.2023 Koncert: Marek Torzewski
28. 13.03.2023 Spotkanie "Weterani Pracy" - Dzień Kobiet
29. 14.03.2023 Narodowy Teatr Edukacji im. A. Mickiewicza z Wrocławia („Ania z Zielonego Wzgórza”, „Rumcjas”, „Pan Tadeusz”)
30. 15-16.03.2023 Kino: Mumie, Asteriks i Obelix imperium smoka, Pokolenie Ikea
31. 16-29.03.2023 Gminny konkurs plastyczny na Palmę Wielkanocną
32. 21.03.2023 Pierwszy Dzień Wiosny – „Sztuka jest wieczną wiosną” happening z okazji Dnia Wiosny w przestrzeni miejskiej
33. 27-31.03.2023 Wystawa wielkanocna rękodzieł ceramicznych stworzonych w CKiS
34. 31.03.2023 Wynajem SM nr 2 - zebranie

Kwiecień 2023 r.

35. 05.04.2023 Happening z okazji Świąt Wielkanocnych „Ale jajo” - ulice miasta
36. 05-07.04.2023 Wystawa ilustracji Pawła Kienasta
37. 06.04.2023 Gminny Konkurs Plastyczny na Palmę Wielkanocną
38. 27-30.03.2023 Wystawa Palm Wielkanocnych
39. 12-13.04.2023 Wystawa „Zbrodnia Katyńska 1940. Zagłada polskich elit”
40. 12.04.2023 45 minut historii – „Ostatnia Stacja” - Dzień Pamięci Ofiar Zbrodni Katyńskiej
41. 14.04.2023 Finał II edycji– Wojewódzkiego Konkursu Zespołów Wokalnych „Jednym głosem”
42. 15.04.2023 Kabaret K2 – „Jedziemy po bandzie”
43. 18.04.2023 Filharmonia Pomorska Dzieciom – muzyczny cykl edukacyjny „Dziś pirszého apréla nie je”
44. 19.04.2023 Upamiętnienie 80 Rocznicy Powstania w Getcie Warszawskim „I była miłość w getcie” – M. Edelman
45. 22.04.2023 Spektakl muzyczny: Kora - Falowanie i Spadanie
46. 22-23.04.2023 II Festiwal Smaków Futraków - Mój Rynek
47. 27.04.2023 LO- próba
48. 28.04.2023 Zakończenie IV klas LO
49. 29.04.2023 Wynajem-ogródki działkowe

Maj 2023 r.

50. 01.05.2023 Wystawa „Pamięć tradycji Krajny” – Izba Dziedzictwa Kulturowego
51. 02.05.2023 Dzień Flagi Rzeczypospolitej Polskiej
52. 02.05.2023 Stacja Biało-Czerwona – rekonstrukcja historyczna na dworcu PKP
53. 03.05.2023 Wystawa „Polskie Symbole Narodowe” - Plac Wolności

RAPORT O STANIE GMINY SĘPÓLNO KRAJEŃSKIE ZA 2023 ROK

- 54. 07.05.2023 Wynajem-ogródki działkowe
- 55. 15.05.2023 Teatr Bakro - próba
- 56. 18.05.2023 Wojewódzkie Konfrontacje Teatrów Dziecięcych i Młodzieżowych „Teatr bez granic”
- 57. 19.05.2023 Teatr Bakro - próba
- 58. 25.05.2023 Filharmonia Pomorska Dzieciom – muzyczny cykl edukacyjny „Witaj nam maiczku słowikiem w gaiczku”
- 59. 26.05.2023 Dzień Matki – Dziecięcy plener artystyczny „Gdyby moja mama była małą dziewczynką”
- 60. 26.05.2023 Koncert akordeonowy – Robert Furs
- 61. 27.05.2023 Koncert Alicja Węgorzewska
- 62. 29.05.2023 Katolicki Teatr Edukacji - dla szkół

Czerwiec 2023 r.

- 63. 01.06.2023 Kino - Stowarzyszenie Nowe Horyzonty (Słynny najazd Niedźwiedzi, Szczęściara)
- 64. 03.06.2023 Dzień Dziecka - plac przy Żłobku
- 65. 06.06.2023 Wynajem: Spółdzielnia Mieszkaniowa - zebranie
- 66. 07.06.2023 Teatra Art. Futura dla szkół
- 67. 09.06.2023 Międzynarodowy Zlot Pojazdów Zabytkowych w Muzeum POM „Rajd Koguta
- 68. 12.06.2023 Wynajem: NZOZ "Doktor" - zebranie
- 69. 13.06.2023 Filharmonia Pomorska Dzieciom – muzyczny cykl edukacyjny - SP3
- 70. 14.06.2023 Kino: (Kicia Kocia mówi Dzień dobry, Mario Super Bros)
- 71. 15.06.2023 Kino: (Kicia Kocia mówi Dzień dobry, Mario Super Bros)
- 72. 16.06.2023 Wynajem: GZRKiOR - zebranie
- 73. 16.06.2023 Spektakl teatralny CZAS WYOBRAŹNI – „Balladyna”
- 74. 19.06.2023 Zakończenie roku kulturalnego CKiS
- 75. 20.06.2023 Próba-SP1
- 76. 21.06.2023 Próba-SP3
- 77. 23.06.2023 Zakończenie roku SP1 i SP3
- 78. 26.06.2023 Koncert Vibe-molo
- 79. 26-30.06.2023 Wakacyjna Smerfastyczna Przygoda – letnie wakacje w CKiS
- 80. 30.06.2023 Koncert – Megger Band -molo

Lipiec 2023 r.

- 81. 08.07.2023 Koncert – Włodzimierz Heyser - molo
- 82. 16.07.2023 ArtExpress – Super kolejka - ulice
- 83. 21.07.2023 Koncert - The Beatels Akustycznie - molo

RAPORT O STANIE GMINY SĘPÓLNO KRAJEŃSKIE ZA 2023 ROK

- 84. 21.07.2023 Koncert Daryl Strodes -molo
- 85. 25.07.2023 Uroczyste Obchody Święta Policji - CKiS
- 86. 28.07.2023 Koncert - Marcin Maroszek-molo
- 87. 04.07.2023 Otwarcie skateparku w Sępólnie Krajeńskim

Sierpień 2023 r.

- 88. 11-13.08.2023 Wynajem okolicznościowy CKiS
- 89. 04.08.2023 Koncert – Rock’n’feller - molo
- 90. 06-13.08.2023 Obchody Dni Sępólna Krajeńskiego 2023
- 91. 06.08.2023 Koncert - Bartas Szymoniak -molo
- 92. 06.08.2023 Koncert - Entfloria - molo
- 93. 09.08.2023 „W smerfowej krainie” – śniadanie na trawie
- 94. 11.08.2023 Widowisko plenerowe dla dorosłych „Czas wilka” – metaforyczna, artystyczna wypowiedź przeciw wojnie Plac Wolności
- 95. 11.08.2023 Widowisko plenerowe dla dzieci „Podróż dookoła świata” - Plac Wolności
- 96. 13.08.2023 Koncert Kombi (impreza masowa Stadion)
- 97. 15.08.2023 Piknik Wojskowy - Krajna Park
- 98. 17-19.08.2023 Wynajem okolicznościowy CKiS
- 99. 27.08.2023 Jarmark Św. Mateusza Wałdowo
- 100. 31.08.2023 Otwarcie Gminnego Przedszkola nr 3 w Sępólnie Krajeńskim

Wrzesień 2023 r.

- 101. 03.09.2023 „Dziedzictwo kultury niematerialnej, święto plonów” - Piaseczno
- 102. 03-17.09.2023 Inauguracja Europejskich Dni Dziedzictwa – 31. Jubileuszowa Edycja EDD
- 103. 04.09.2023 Inauguracja LO
- 104. 12.09.2023 Wynajem: Samorząd Mieszkańców nr 2 - zebranie
- 105. 13.09.2023 Spotkanie podożynkowe - CKiS
- 106. 16.09.2023 Biesiada po Lutowsku - WOK Lutowo
- 107. 19.09.2023 Teatr Bakro - próba
- 108. 20.09.2023 Teatr Bakro - próba
- 109. 21.09.2023 Teatr Bakro - próba
- 110. 22.09.2023 Teatr Bakro - próba
- 111. 26.09.2023 Teatr Bakro - próba
- 112. 27.09.2023 Teatr Bakro - próba
- 113. 28.09.2023 Szkolenie OKW
- 114. 29.09.2023 Gala Finałowa – Tu bije serce Krajny

RAPORT O STANIE GMINY SĘPÓLNO KRAJEŃSKIE ZA 2023 ROK

115. 29.09.2023 „Żywe dziedzictwo – tradycje od pokoleń”
31. Edycja EDD w Gminie Sępólno Krajeńskie

Październik 2023 r.

116. 02.10.2023 Neuromuzyka – sprawdź jak brzmi Twój mózg! Beniamin Głuszek
Sępoleńska Akademia Sukcesu
117. 03.10.2023 Szkolenie OKW
118. 04.10.2023 Teatr Bakro - próba
119. 08.10.2023 Piknik „Strefa Kultury – My Europa” – koncert Baranowski - Stadion
120. 13.10.2023 Koncert Muzyki Świata - CKiS
121. 15.10.2023 Wybory parlamentarne – lokal wyborczy
122. 18.10.2023 Wystawa litografii pt. „Toros y Toreros” autorstwa niezwykłego artysty
–
Pabla Picassa
123. 20.10.2023 Rozstrzygnięcie Turnieju Ilustratorskiego – Dzieci mają głos
124. 23.10.2023 Kino: Psi Patrol, Święto ognia, Zielona granica
125. 24.10.2023 Kino Psi Patrol, Raport Pileckiego, Chłopi, Teściowe 2
126. 25.10.2023 Turniej Słowa „Dzieci mają głos” – eliminacje powiatowe
127. 26.10.2023 Próba SP3
128. 27.10.2023 Ślubowanie SP3

Listopad 2023 r.

129. 05.11.2023 Wystawa rzeźby Zbigniewa Jurka
130. 05.11.2023 Powiatowy Tydzień Kultury Chrześcijańskiej w Sępólnie Krajeńskim
131. 05.11.2023 Koncert Tucholskiego Chóru Gospel Ave
132. 05.11.2023 25 LAT MINEŁO... - Jubileusz Ćwierćwiecza Powiatowego Tygodnia
Kultury
Chrześcijańskiej
133. 06.11.2023 „Mój anioł stróż” – warsztaty ceramiczne dla dzieci i młodzieży w
Pracowni Ceramicznej CKiS
134. 08.11.2023 Seans filmowy „Ulmowie. Błogosławiona rodzina”
135. 10.11.2023 Balet Royal Lviv Balet – Dziadek do orzechów
136. 11.11.2023 Wydarzenie historyczno-edukacyjne – upamiętniające 105 rocznicę
Odzyskania przez Polskę Niepodległości - „Dla Niepodległej”
137. 11.11.2023 „Retro Potańcówka” – Lata 20 i 30 XX wieku.
138. 11.11.2023 Wystawa „Polskie Symbole Narodowe”
139. 11.11.2023 „Zaśpiewajmy razem Hymn!” – kolejna edycja akcji Niepodległa do
Hymnu
140. 14.11.2023 Światowy Dzień Seniora - Weterani Pracy

RAPORT O STANIE GMINY SĘPÓLNO KRAJEŃSKIE ZA 2023 ROK

- 141. 15.11.2023 Narodowy Teatr Edukacji - szkoły
- 142. 16.11.2023 Filharmonia Pomorska Dzieciom – muzyczny cykl edukacyjny - SP3
- 143. 17.11.2023 LO Dzień Młodzieży
- 144. 22.11.2023 Próba Jasełka - Dzień Adwentowy
- 145. 24.11.2023 Koncert zespołu Rock'n'Feller
- 146. 27.11.2023 Próba Jasełka - Dzień Adwentowy
- 147. 30.11.2023 Mikołajki jak z bajki – widowisko mikołajkowe dla dzieci

Grudzień 2023 r.

- 148. 01.12.2023 Spotkanie z reżyserem filmu Maciejem Hydrem „Radiostory”
- 149. 05.12.2023 XVI Konwentu Burmistrzów Województwa Kujawsko - Pomorskiego
- 150. 06.12.2023 „Baśniowe Mikołajki” na Placu Wolności w Sępólnie Kraj.
- 151. 09.12.2023 Spektakl teatralny – „Testament Barbary”
- 152. 12.12.2023 Dzień Języków Obcych LO
- 153. 16.12.2023 Dzień Adwentowy – Mój Rynek
- 154. 18.12.2023 Katolicki Teatr Edukacji dla szkół

3. Zrealizowane i rozpoczęte projekty (Centrum Kultury i Sztuki w Sępólnie Krajeńskim)

1. Gminny Program Profilaktyki i Rozwiązywania Problemów Alkoholowych oraz Przeciwdziałania Narkomanii na lata 2022 – 2025 – „Zimowisko aktorskie” (kwota 2000 zł)
2. Narodowe Centrum Kultury Dom Kultury + Edycja 2023/Zadanie II Partnerstwo lokalne – „Partnerstwo na rzecz dziedzictwa kulturowego Krajny – Rynek Pomysłów Animacyjnych” (kwota 47500,00 zł)
3. Fundacja Wspierania Twórczości Niezależnej – Teatr w Małym Mieście i Gminie „Podróż dookoła świata”, „Wilk” (kwota 8600,00 zł)
4. Gminny Program Profilaktyki i Rozwiązywania Problemów Alkoholowych oraz Przeciwdziałania Narkomanii na lata 2022 – 2025 – „W Smerfowej Krainie” (kwota 5000 zł)
5. „Aktywizacja społeczności lokalnej na terenie działania Lokalnej Grupy Działania Stowarzyszenie NASZA KRAJNA” – projekt partnerski (kwota 402282,50 zł)
6. „Sępoleńskie Lato Artystyczne” (STOART) (kwota 5000,00 zł)

4. Inwestycje, remonty, doposażenia (Centrum Kultury i Sztuki w Sępólnie Krajeńskim)

Remonty:

1. Remont pokrycia na budynku CKiS – 21000,00 zł
2. Malowanie części elewacji zewnętrznej w WOK Lutowo – 3800,00 zł

Zakupy:

1. Witryna szklana – 1870,00 zł
2. Stół okrągły 6 szt. – 1520,64 zł

RAPORT O STANIE GMINY SĘPÓLNO KRAJEŃSKIE ZA 2023 ROK

3. Oprawa oświetleniowa Draft 8 szt. – 1411,76 zł
4. Case Defender Mini – 1636,29 zł
5. Cyfrowy rejestrator dźwięku – 2393,95 zł
6. Myjka wysokociśnieniowa – 590,53 zł
7. Owerłok Łucznik 720D – 1013,46 zł

10. SPORT I REKREACJA.

10.1. Centrum Sportu i Rekreacji w Sępólnie Krajeńskim



I. Obiekty zarządzane przez Centrum Sportu i Rekreacji i ich wykorzystanie w 2023 roku.

CSiR administruje następującymi obiektami:

1. Kompleks sportowo – rekreacyjny Centrum Sportu i Rekreacji:

- hala widowiskowo-sportowa KRAJNA ARENA,
- stadion lekkoatletyczny wraz z boiskiem trawiastym,
- boisko trawiaste boczne ze sztucznym oświetleniem,
- korty tenisowe,
- cztery boiska do plażowej piłki siatkowej,
- bulodrom (7 boisk do gry w bule) oraz boisko do rzutu podkową,
- siłownia,
- sala gimnastyczna „Pilawa”,
- sala do ćwiczeń fitness,
- wielofunkcyjna świetlica - sala lustrzana,
- kawiarnia,
- punkt gastronomiczny z salą bankietową i altaną wypoczynkową,
- baza noclegowa:

- a) Domu Sportowca nr 1 – osiem pokoi 4-osobowych z osobnymi łazienkami w łącznikach oraz dwa pokoje 3-osobowe z łazienką wewnątrz i TV – łącznie 38 miejsc; na początku 2022 roku do użytku została oddana, w pełni wyposażona – także w pralkę i suszarkę bębnową – kuchnia dla gości,

- b) Domu Sportowca nr 2 – siedem pokoi o podwyższonym standardzie, 1-, 2- i 3-osobowe, każdy z lodówką, łazienką i TV – łącznie 13 miejsc,
 - c) Domu Sportowca nr 3 – siedem pokoi o podwyższonym standardzie, 1-, 2- i 3-osobowe, każdy z lodówką, łazienką i TV – łącznie 13 miejsc,
 - d) Domu Sportowca nr 4 – sześć pokoi 6-osobowych (łóżka piętrowe) z łazienką – łącznie 36 miejsc; w 2021 roku oddano do użytku pomieszczenie kuchenne, wyposażone m.in. w czajnik elektryczny, lodówkę i mikrofalówkę,
 - e) Domu Sportowca nr 5 – dwa pokoje z TV (2- i 10-osobowy), kuchnia, łazienka i WC – łącznie 12 miejsc,
 - f) Domu Sportowca nr 6 – trzy pokoje (dwa 3-osobowe – w tym jeden z TV – oraz 6-osobowy) łazienka z WC – łącznie 12 miejsc,
 - g) Domu Sportowca nr 7 – dwa pokoje (6- i 7-osobowe) z łazienką przy pokojach na korytarzu,
 - h) Domkach „holenderskich” – z dwoma sypialniami, łazienką i WC oraz pomieszczeniem wspólnym – kuchnią w pełni wyposażoną w urządzenia i akcesoria kuchenne, TV i lodówką.
2. Centrum Aktywności Społecznej.
 3. Molo spacerowe z kawiarnią i amfiteatrem.
 4. Plaża Miejska nad Jeziorem Sępoleńskim wraz z wypożyczalnią sprzętu wodnego, zadaszoną wiatą, domem ratowników, parkingiem leśnym i muszlą koncertową.
 5. Plaża nad Jeziorem Juchacz z polem namiotowym.
 6. Plaża nad Jeziorem Sępoleńskim tzw. „Mara” (jeden z przystanków trasy wokół jeziora).
 7. Pole namiotowe nad Jeziorem Sępoleńskim (wraz z budynkiem sanitarnym).
 8. PZU Trasa Zdrowia.
 9. Szalet miejski.
 10. Pozostała infrastruktura turystyczna:
 - Trasa pieszo-rowerowa wokół Jeziora Sępoleńskiego z punktami przystankowymi,
 - Eko-Baza wraz z polem namiotowym i położonym tam budynkiem socjalnym,
 - Eko-przystanki,
 - Eko-parking Lutówko, Eko-parking Niechorz, Eko-parking Juchacz,
 - Tężnie solankowe.

Centrum Sportu i Rekreacji, wypełniając swoje zadania statutowe, służy społeczności sępoleńskiej, inspirując działania sportowe i rekreacyjne, jednocześnie wypracowuje własne metody działania zmierzające do koordynacji życia sportowego w gminie. Ścisłe kontakty ze szkołami, organizacjami, stowarzyszeniami, klubami sportowymi pozwalają na wspólne inicjatywy sportowo-rekreacyjne, rozszerzają ofertę dla mieszkańców oraz integrują środowiska sportowe. CSiR utrzymuje gminną bazę obiektów sportowych, skoncentrowanych przy stadionie miejskim oraz utrzymuje obiekty rekreacyjne i turystyczne na terenie Gminy Sępólno Krajeńskie.

Swoją ofertę kieruje do wszystkich mieszkańców Gminy Sępólno Krajeńskie, zarówno dzieci, młodzieży jak i dorosłych. W okresie letnich wakacji, ferii zimowych, a także poza sezonami, z oferty obozowej korzystają kluby sportowe z całego kraju.

Od 2020 roku, w czasie zmagañ z pandemią, obiekty hotelowe CSiR zostały wskazane jako miejsca do odbywania kwarantanny zbiorowej dla mieszkańców gminy. Na ich potrzeby oddane zostały dwa najnowocześniejsze Domy Sportowca oraz domki holenderskie. Po kilku tygodniach jeden z domków został przekształcony na punkt pobrañ wymazów do testów na obecność koronawirusa i działał – z przerwami – do trzeciego tygodnia marca 2022.

Po wybuchu wojny w Ukrainie, 24 lutego 2022 roku, baza noclegowa CSiR została wyznaczona jako miejsce zakwaterowania uchodźców z Ukrainy, a 6 marca pierwsze osoby zamieszkały w Domach Sportowca. Na koniec 2023 roku w bazie noclegowej przebywało 40 osób.

II. Działalność sportowo – rekreacyjna w 2023 roku.

Sport szkolny na szczeblu gminnym jest tym obszarem działań statutowych CSiR, na który zwraca się szczególną uwagę. Szkoły gminne przeprowadzają na terenie kompleksu zarówno lekcje wychowania fizycznego, jak i wydarzenia o innym charakterze, np. rozpoczęcie i zakończenie roku szkolnego, czy pasowanie pierwszych klas. Oprócz organizowania zawodów i turniejów na szczeblu lokalnym i ponadlokalnym, CSiR dba też o udział dzieci w zawodach szkolnych poza obszarem naszej gminy, jako współorganizator wyjazdów. Z kompleksu korzystają także szkoły ponadpodstawowe, które organizują na hali turnieje i zawody sportowe. Cyklicznie, co dwa lata, ma miejsce olimpiada przedszkolaków, w której uczestniczą najmłodsi sportowcy.

Obok uczniów szkół, w CSiR najczęściej można spotkać uczestników zajęć i turniejów organizowanych przez Centrum. Zajęcia dla dzieci i dorosłych, a także rozmaite zawody i turnieje, prowadzone są przez cały rok. Największym zainteresowaniem cieszą się rozgrywki Ligi Futsalu, Czwartki Lekkoatletyczne, Biegi Bągorskiego, czy też zajęcia aerobiku oraz zajęcia na siłowni.

Trzecią największą grupą korzystających są członkowie – sąsiadującego z CSiR – MLKS Krajna. Z obiektów korzystają zawodnicy i trenerzy wszystkich siedmiu sekcji, włączając w to nawet żeglarzy oraz szachistów. Z uwagi na wielkość poszczególnych sekcji, najczęściej można obserwować zmagania piłkarzy oraz tenisistów i sztangistów, trenujących niemalże codziennie. Jesienią 2022 roku zainstalowano sztuczne oświetlenie boiska bocznego, dzięki czemu piłkarze mogą trenować o późniejszej porze, co ma szczególne znaczenie wczesną wiosną i późną jesienią. Wychodząc naprzeciw kolejnym oczekiwaniom użytkowników boiska bocznego, zdecydowano, że naturalną murawę zastąpi sztuczna, co ograniczy podatność na warunki atmosferyczne i powodowane tym wyłączenie boiska z użytku.

Warto odnotować, że udana współpraca z MLKS Krajną pozwala na organizację turniejów rangi krajowej, takich jak cykle Grand Prix Polski w Tenisie Stołowym. Z uwagi na tymczasowe zmniejszenie bazy noclegowej, w 2023 roku odbył się tylko jeden tego typu turniej, jednak organizacja Grand Prix w Sępólnie na stałe wpisała się w kalendarz wydarzeń sportowych Gminy Sępólno Krajeńskie i Polskiego Związku Tenisa Stołowego.

Rosnącą z roku na rok grupą kontrahentów są kluby sportowe z całej Polski przyjeżdżające na obozy sportowe, już nie tylko w czasie letnich wakacji i ferii zimowych, ale także w ramach zielonych szkół, zgrupowań kadr wojewódzkich, na weekendowe konsultacje, albo w czasie przerw w rozgrywkach. Gros obozowiczów to podmioty, które przyjeżdżają cyklicznie, co rok, a nawet częściej (np. gimnastyczki z Legionu Warszawa). Pobyt w CSiR szczególnie cenią sobie grupy piłkarskie, z uwagi na dwa boiska, czy też tenisiści z kadry wojewódzkiej, którzy przyjeżdżają na obozy od wielu lat. Wysoka jakość obiektów i świadczonych usług pozwoliła też nawiązać stałą współpracę z Kujawsko-Pomorskim Związkiem Koszykówki, Kujawsko-Pomorskim Związkiem Piłki Nożnej i Kujawsko Pomorskim Okręgowym Związkiem Tenisa Stołowego.

Niestety, rosyjska napaść na Ukrainę spowodowała, że wiele osób z tego kraju musiało uciekać ze swoich domów i szukać schronienia w innych krajach, w tym w Polsce. Także Centrum Sportu i Rekreacji stało się miejscem zakwaterowania uchodźców z Ukrainy, którzy już na początku marca pojawili się w bazie noclegowej. Z uwagi na ich pobyt, w sezonie letnim gościliśmy mniejszą liczbę grup obozowych.

W ubiegłych latach Centrum Sportu i Rekreacji organizowało wiele imprez i zajęć sportowo-rekreacyjnych. Większość z nich to cykliczne wydarzenia, które już na stałe wpisały się sportowy kalendarz Gminy Sępólno Krajeńskie. Turnieje piłkarskie „Krajna Arena Futsal Cup”, Biegi Uliczne im. Kajetana Bągorskiego, Amatorska Liga Tenisa Stołowego, Sępoleńska Liga Futsalu, czy też półkolonie na sportowo.

W rywalizacji na szczeblu lokalnym udało się poznać triumfatorów w mistrzostwach miasta i gminy w bule, w rzucie podkową, w lekkiej atletyce, w turniejach w szachy, w piłkę siatkową i w tenisa stołowego z okazji Święta Niepodległości i letnich w zawodach pływackich.

Ponadto, CSiR współorganizował turnieje o wojewódzkim i ogólnopolskim zasięgu, jak wspomniany turniej tenisa stołowego z cyklu Grand Prix Polski, Wojewódzkie Turnieje Kwalifikacyjne w Tenisie Stołowym, czy Otwarty Turniej Siatkówki Pracowników Samorządowych i Zakładów Pracy o Puchar Marszałka Województwa Kujawsko - Pomorskiego.

Zajmując się sportem szkolnym udało się przeprowadzić turnieje dla dzieci i młodzieży takie jak XX Regionalne Masowe Biegi Uliczne im. Kajetana Bągorskiego Dzieci i Młodzieży, gminne turnieje m.in. w piłkę nożną i w piłkę siatkową dziewcząt i chłopców w ramach Igrzysk Młodzieży Szkolnej, a także Gminne Sztafetowe Biegi Przełajowe. CSiR we współpracy ze szkołami zapewnia wsparcie rozwijającej się młodzieży, by nie tylko zapewnić jej prawidłowy rozwój, ale także wdrożyć do zdrowego stylu życia, także poprzez Szkolne Związki Sportowe. SZS jest dobrowolnym, powszechnym i samorządnym stowarzyszeniem sportowo-wychowawczym uczniów, nauczycieli i innych osób działających dla zdrowia, aktywności ruchowej i sportu dzieci oraz młodzieży szkolnej. Igrzyska Młodzieży Szkolnej, Gimnazjady, Licealiady, System „Sport Wszystkich Dzieci” to składowe kalendarza imprez sportowych o mistrzostwo naszej gminy. Zwycięzcy mają prawo reprezentowania swego środowiska w zawodach powiatowych i zawodach wyższego szczebla.

Od 2015 roku na sępoleńskim stadionie odbywają Czwartki Lekkoatletyczne dla dzieci szkół podstawowych. Podczas każdego Czwartku LA w zawodach brało udział ok. 100 uczniów. Z wiadomych względów, w okresie pandemii udział dzieci był dużo mniejszy. Zasadniczym celem cyklu imprez dla dzieci i młodzieży organizowanych przez Stowarzyszenie „Sport Dzieci i Młodzieży” jest promowanie systematycznej pracy prowadzącej do osiągnięcia wartościowych rezultatów sportowych.

W 2020 roku, dotychczasowa Szkołka Piłkarska CSiR, w trosce o płynny rozwój podopiecznych, połączyła siły z sąsiedzkim klubem MLKS Krajna, wchodząc w jej struktury jako kategoria żaków.

Od 2016 roku odbywają się zajęcia „Szkółki Tenisa Ziemnego”. Dzieci poznają tajniki tenisa ziemnego od podstaw, głównie w formie gier i zabaw ruchowych, a także doskonałą nabyte już umiejętności. W okresie letnim zajęcia odbywają się na kortach tenisowych, w zimowym w hali Krajna Arena.

We wtorki odbywały się „Gry i zabawy ruchowe” – zajęcia przeznaczone dla dzieci w wieku 6-10 lat. Ich celem jest rozwijanie sprawności, zdobywanie umiejętności współpracy z innymi oraz kształtowanie postawy fair play.

W ofercie dla dorosłych znajdują się zajęcia aerobiku, zajęcia „Aktywni 40+” oraz zajęcia dla kobiet na siłowni z instruktorem. Szczególnie aerobik i siłownia dla kobiet cieszą się wyjątkowym zainteresowaniem płci pięknej. Poza wyżej wymienionymi można u nas uczestniczyć w zajęciach jogi, jogi z elementami medytacji, a także zumbi, pilatesu i w zajęciach na stepach.

Stałym i popularnym punktem w kalendarzu CSiR jest cykl „Dwie godziny dla rodziny”, kiedy to, w wyznaczone weekendy, każdy może nieodpłatnie skorzystać z wszystkich sektorów hali oraz z siłowni. Jest to propozycja prorodzinna zachęcająca do wspólnego spędzania czasu wolnego w hali Krajna Arena. Podczas zajęć można spróbować sił na ścianie wspinaczkowej, rozstawiona jest siatka do badmintonu, udostępniony sprzęt sportowy, np. do siatkówki, koszykówki oraz piłki nożnej, skakanki, czy zestaw do unihokeja. Natomiast codziennie mieszkańcy mogą skorzystać z kąpki rekreacyjnego znajdującego się przy trybunach, gdzie można pograć w tenisa stołowego oraz w piłkarzyki.

Od 2014 roku CSiR organizuje letnie „Półkolonie dla dzieci na sportowo”. Od ferii 2015 roku organizowane są także półkolonie zimowe. Pierwsze i drugie dzielą się na turnusy, a zajęcia ukierunkowane są na rozwój sportowy dziecka. Latem obejmują naukę gry w piłkę nożną, tenisa ziemnego, zajęcia sportowo-rekreacyjne, ale też wyjścia na plażę, czy zabawę w podchody. W razie niesprzyjających warunków atmosferycznych zajęcia są przenoszone na halę i wzbogacane o grę w tenisa stołowego, badmintonu, albo zabawy sportowe. Zajęcia zimowe obejmują naukę gry w piłkę nożną halową, piłkę ręczną, unihokeja, palanta oraz wspomniane zabawy. Organizator zapewnia opiekę nad dziećmi od godziny 9.00 do 15.00 oraz dwa posiłki w ciągu dnia (drugie śniadanie, obiad), przygotowywane przez klub MLKS KRAJNA. Półkolonie prowadzone są przez wykwalifikowanych trenerów, którzy dbają o dostosowanie zajęć do wieku i umiejętności uczestników.

4 czerwca 2022 roku, na stadionie Centrum Sportu i Rekreacji świętowano rok jubileuszu dziesięciolecia hali KRAJNA ARENA, a jedną z atrakcji był Bieg Rodzinny na krótkim dystansie, który cieszył się ogromną popularnością. W związku z widocznym zapotrzebowaniem na takie wydarzenia, również w 2023 roku zorganizowano biegi dla całych rodzin, tym razem przy okazji Dnia Dziecka i 10-lecia Centrum Małego Dziecka i Rodziny oraz z okazji 85-lecia MLKS Krajna. Biegi Rodzinne to kolejny punkt na mapie sportowej Gminy Sępólno Krajeńskie.

III. Imprezy sportowo-rekreacyjne, które odbyły się na obiektach Centrum Sportu i Rekreacji w 2023 r.

Tabela 18. Kalendarz imprez sportowo-rekreacyjnych w Centrum Sportu i Rekreacji w Sępólnie Krajeńskim

DATA	NAZWA TURNIEJU	ORGANIZATOR
18.01	Gminne zawody w mini siatkówce (klasy 4-6)	CSiR
19.01	Gminne zawody w piłce siatkowej (klasy 7-8)	CSiR
21.01	Halowe Mistrzostwa Młodzieżowych Drużyn Pożarniczych OSP	OSP Sępólno Kraj.
30.01-10.02	Półkolonie Zimowe na Sportowo	CSiR
do 27.01	Zakończenie XI Edycja Sępoleńskiej Ligi Futsalu	CSiR
28.01	Powiatowe Eliminacje OSP w Halowej Piłce Nożnej	CSiR, OSP Sępólno Kraj.
2.02	Zakończenie X Edycja Amatorskiej Ligi Tenisa Stołowego	CSiR
17.02	Gala Sportowiec Roku 2022	Gmina Sępólno Krajeńskie, CSiR, MLKS Krajna
19.02	Wojewódzki Turniej Kwalifikacyjny w Tenisie Stołowym	MLKS Krajna, K-POZTS

RAPORT O STANIE GMINY SĘPÓLNO KRAJEŃSKIE ZA 2023 ROK

23-24.02	Mistrzostwa Miasta i Gminy w Badmintonie pod Patronatem Burmistrza Sępólna Krajeńskiego	CSiR
26.02	Turniej Finałowy Halowej Ligi Orlika	MLKS Krajna
1.03	Gminne zawody w dwa ognie klas IV	CSiR
2-3.03	Mistrzostwa Leśników w Tenisie Stołowym	Nadleśnictwo Lutówko
marzec	Gminne Zawody Pluszowego Misia	Ośrodek Pomocy Społecznej, CSiR, Gminna Komisja Alkoholowa
4.03	Międzyzakładowy Turniej Mikstów Siatkarskich	CSiR
10-12.03	Grand Prix Polski Kadetów w Tenisie Stołowym	MLKS Krajna, PZTS, K-POZTS
19.03	Indywidualne i Młodzieżowe Mistrzostwa Województwa w Tenisie Stołowym	MLKS Krajna, K-POZTS
marzec	Gminny Turniej Halowej Piłki Nożnej Dla Dziewcząt i Chłopców Igrzyska Młodzieży Szkolnej	CSiR
marzec	Gminny Turniej Halowej Piłki Nożnej Dziewcząt Igrzyska Dzieci	CSiR
marzec	Gminne Zawody Halowej Piłki Nożnej Chłopców Igrzyska Dzieci	CSiR

RAPORT O STANIE GMINY SĘPÓLNO KRAJEŃSKIE ZA 2023 ROK

25.03	II Turniej Służb Leśnych i Kół Łowieckich	koła łowieckie, CSiR
2.04	Wojewódzki Turniej Kwalifikacyjny w Tenisie Stołowym	MLKS Krajna, K-POZTS
20.04	Czwartki LA	CSiR
27.04	Czwartki LA	CSiR
03.05	Błyskawiczny Turniej Szachowy z Okazji Święta Narodowego 3 Maja	CSiR
03.05	Otwarty turniej tenisa stołowego	CSiR, MLKS KRAJNA
11.05	Czwartki LA	CSiR
16.05	Olimpiada Przedszkolaków	Przedszkole nr 1
18.05	Czwartki LA	CSiR
20.05	Młodzieżowe Zawody Strażackie OSP	OSP Sępólno Kraj.
25.05	Czwartki LA	CSiR
1.06	Finał Miejski Czwartków LA	CSiR
3.06	Bieg rodzinny z okazji Dnia Dziecka i 10-lecia CMDiR	CSiR, CMDiR
maj	Gminne zawody w czwórboju LA	CSiR
maj	Gminne zawody w trójboju LA	CSiR
17-18.06	Wyjazd na Finał Ogólnopolski Czwartków LA do Łodzi	CSiR
Czerwiec	Piłkarski Turniej Dzikich Drużyn	OPS, CSiR, Gmina Komisja Alkoholowa
20.06	Turniej Tenisa Ziemnego z Okazji Dnia Dziecka	CSiR
27.05	Mistrzostwa miasta i gminy w LA dla dzieci i młodzieży	CSiR
29.06 - 23.07	Półkolonie Letnie na Sportowo	CSiR

RAPORT O STANIE GMINY SĘPÓLNO KRAJEŃSKIE ZA 2023 ROK

15.07	Zawody Pływackie Dzieci i Młodzieży	CSiR
12.08	Otwarty Turniej w Bule Dublety z Okazji Obchodów Dni Sępólna Krajeńskiego	CSiR
24.09	Mistrzostwa Miasta i Gminy w Bule	CSiR
22.09	XXI Regionalne Masowe Biegi Uliczne im. Kajetana Bągorskiego Dzieci i Młodzieży	CSiR, ZSP
28.09	Gminne zawody w sztafetowych biegach przełajowych	CSiR
14.09	Czwartki LA	CSiR
21.09	Czwartki LA	CSiR
28.09	Czwartki LA	CSiR
19.09	Gminne zawody w piłce nożnej klas 7-8	CSiR
15.09	Gminne zawody w piłce nożnej 4-6	CSiR
28.09	Gminne zawody w sztafetowych biegach przełajowych	CSiR
30.09	Gminne zawody LA Zakończenie sezonu 2023	CSiR
08.10	VIII Bieg Uliczny im. K. Bągorskiego na 10 km	CSiR
04.10	Gminne zawody w drużynowych biegach przełajowych	CSiR
25.10	Gminne Zawody Badmintonu (klasy 7-8)	CSiR
25.10	Gminne Zawody Badmintonu (4-6)	CSiR
17.11 godz. 9.30	Turniej Badmintonu z Okazji Święta Niepodległości o Puchar Burmistrza Sępólna Krajeńskiego	CSiR

RAPORT O STANIE GMINY SĘPÓLNO KRAJEŃSKIE ZA 2023 ROK

25.11	Otwarty Turniej Siatkówki Pracowników Samorządowych i Zakładów Pracy o Puchar Marszałka Województwa Kujawsko - Pomorskiego	CSiR, Urząd Marszałkowski
11.11	Otwarty Indywidualny Turniej Tenisa Stołowego z Okazji Święta Niepodległości	CSiR, MLKS KRAJNA
11.11	Turniej Szachowy z Okazji Święta Niepodległości	CSiR, MLKS KRAJNA
listopad - styczeń	XII Edycja Sępoleńskiej Ligi Futsalu	CSiR
listopad – luty	XI Edycja Amatorskiej Ligi Tenisa Stołowego	CSiR
01.12 godz. 9.30	Turniej Piłki Siatkowej klas 7-8 o Puchar Burmistrza Sępólna Kraj.	OPS, CSiR, Gmina Komisja Alkoholowa
12.12	Świąteczny turniej (gry i zabawy)	CSiR
19.12	Świąteczny turniej Tenisa Ziemnego	CSiR

11. AKTYWNOŚĆ OBYWATELSKA

Aktywność obywatelska jest świadomym i dobrowolnym udziałem jednostek w życiu politycznym, gospodarczym, kulturalnym i społecznym zarówno państwa, jak i wspólnoty lokalnej. Aktywność obywatelska wyraża się m.in. udziałem w wyborach, kontrolowaniem lub sprawowaniem władzy, przynależnością do organizacji społecznych lub stowarzyszeń, dbaniem o ład i porządek publiczny, reagowaniem na przejawy łamania przyjętych zasad, zaangażowaniem się w pomoc potrzebującym oraz samoorganizowaniem się obywateli w sprawach dotyczących wspólnego dobra.

Sektor pozarządowy stanowi istotny filar społeczeństwa obywatelskiego. Funkcjonowanie sektora pozarządowego znacząco wpływa na zmianę warunków życia lokalnej społeczności. Skuteczność działań podejmowanych przez organizacje społeczne sprawia, że z roku na rok rośnie ich rola w kreowaniu pozytywnych zmian w środowisku lokalnym, co ma również wpływ na rozwój regionu. Jako podmioty silnie osadzone w lokalnych realiach, doskonale znają potrzeby i problemy mieszkańców naszej Gminy. Ogromna aktywność oraz elastyczność w działaniu sprawiają, że ich rola w budowaniu społeczeństwa obywatelskiego jest nieoceniona.

Rada Miejska w Sępólnie Krajeńskim przyjmując Program Współpracy Gminy Sępólno Krajeńskie z organizacjami pozarządowymi i innymi podmiotami prowadzącymi działalność pożytku publicznego na rok 2023, wyraziła wolę budowania dialogu obywatelskiego, tworzenia warunków do realizacji inicjatyw służących mieszkańcom oraz deklarowała ścisłe współdziałanie z organizacjami pozarządowymi w realizacji zadań ustawowych samorządu.

Gmina zlecając realizację zadań publicznych, ujętych w rocznym programie współpracy na 2023 r. ogłosiła 8 otwartych konkursów ofert, w których udział wzięło 11 organizacji pozarządowych, składając łącznie 18 ofert. Zawartych zostało 15 umów na realizację zadań publicznych z 9 organizacjami pozarządowymi, w zakresie następujących obszarów:

- 1) Rozwój sportu w Gminie Sępólno Krajeńskie;
- 2) Przeciwdziałanie uzależnieniom i patologiom społecznym;
- 3) Nauka, edukacja, oświata i wychowanie;
- 4) Kultura, sztuka, ochrona dóbr kultury i dziedzictwa narodowego;
- 5) Pomoc społeczna, w tym pomocy rodzinom i osobom w trudnej sytuacji życiowej oraz wyrównywania szans tych rodzin i osób.

RAPORT O STANIE GMINY SĘPÓLNO KRAJEŃSKIE ZA 2023 ROK

Gmina w 2023 r. przekazała w ramach ogłoszonych konkursów na realizację zadań publicznych kwotę w wysokości 730.590,00 zł.

Inną formą realizacji zadań publicznych przez administrację samorządową we współpracy ze stowarzyszeniami stanowiły tzw. „małe granty”. W trybie art. 19 a wpłynęło 7 ofert z czego 1 została wycofana. Z pięcioma organizacjami podpisano 6 umów na łączną kwotę 22.500,00 zł.

Gmina Sępólno Krajeńskie realizując zadanie z ochrony przeciwpożarowej przekazała dotacje w wysokości 51.206,57 zł na:

- wykonanie okresowego przeglądu technicznego oraz ubezpieczenia OC pojazdów strażackich Ochotniczych Straży Pożarnych w Wałdowie, Lutówku, Sępólnie i Komierowie,
- dofinansowanie zakupu umundurowania specjalnego oraz sprzętu p.poż. (motopompy pożarniczej) dla OSP Komierowo i OSP Wałdowo

Jedną z form współpracy jest również ta pozafinansowa, która polegała m.in. na:

1. Bieżącym przekazywaniu informacji o możliwości pozyskiwania środków z zewnętrznych źródeł finansowania.
2. Informowaniu o możliwości korzystania ze szkoleń i konferencji tematycznych.
3. Udzielaniu pomocy organizacjom w promowaniu zadań realizowanych przez organizacje pozarządowe na rzecz mieszkańców naszej Gminy.
4. Udostępnianiu miejsca na stronie internetowej www.gmina-sepolno.pl organizacjom pozarządowym celem popularyzacji i promocji działań organizacji pozarządowych współpracujących z Gminą.
5. Konsultowaniu projektu rocznego Programu Współpracy Gminy Sępólno Krajeńskie z organizacjami pozarządowymi i innymi podmiotami prowadzącymi działalność pożytku publicznego na rok 2024.
 - Projekt Programu Współpracy Gminy Sępólno Krajeńskie z organizacjami pozarządowymi na 2024 rok powstał na bazie Programu z ubiegłego roku oraz podlegał konsultacjom zgodnie z uchwałą Nr XIII/79/11 Rady Miejskiej w Sępólnie Krajeńskim z dnia 27 września 2011 roku w sprawie wprowadzenia regulaminu szczegółowego sposobu konsultowania z organizacjami pozarządowymi i podmiotami, o których mowa w art.3 ust. 3 ustawy o działalności pożytku publicznego i o wolontariacie lub Sępoleńską Radą Pożytku Publicznego, projektów aktów prawa miejscowego w dziedzinach dotyczących działalności statutowej tych organizacji. Konsultacje

ogłoszono 6 września 2023 r., a ich celem było uchwalenie, przy współudziale organizacji pozarządowych, dokumentu, który w 2024 r. wytyczy m.in. zasady, przedmiot i formy współpracy a także obszary oraz priorytetowe zadania publiczne realizowane przez organizacje pozarządowe w ramach współpracy z Gminą Sępólno Krajeńskie. Przeprowadzono konsultacje w formie przesyłania uwag i opinii na formularzu zgłoszeniowym w terminie od 14 września 2023 r. do 27 września 2023 r.

6. Doradztwo i udzielanie pomocy merytorycznej organizacjom w przygotowaniu i pisaniu ofert.
7. Udostępnianiu na zasadach preferencyjnych lokali na działalność statutową organizacji pozarządowych.

12. ZAKOŃCZENIE

Raport o stanie Gminy Sępólno Krajeńskie jest już szóstym tego typu dokumentem, jaki przedkładam Radzie Miejskiej w Sępólnie Krajeńskim oraz Mieszkańcom.

Jest syntetycznym i przekrojowym spojrzeniem na naszą Gminę za ubiegły rok, prezentującym usługi publiczne oraz zmieniające się warunki życia. Obejmuje w sposób zwięzły i czytelny podsumowanie rocznej działalności Burmistrza Sępólna Krajeńskiego w 2023 roku.

Ubiegły rok to kolejny rok, w którym realizowano gros działań społecznych i inwestycyjnych, które były pochodną potrzeb i głosów Mieszkańców. Realizowane inwestycje, przyczyniają się do poprawy jakości życia lokalnej społeczności i zrównoważonego rozwoju całej naszej Gminy.

Niniejsze opracowanie stanowi podstawę do analizy aktualnego stanu samorządu gminnego, każda kolejna publikacja jest materiałem porównawczym do zidentyfikowania zmian, rozwoju naszej Gminy.

Zachęcam Państwa do lektury i analizy Raportu za 2023 rok, zapraszam do dyskusji nad stanem naszej Gminy i jej dalszym dynamicznym rozwojem.

W ubiegłym roku udało się zrealizować cały szereg przedsięwzięć i zadań, jakie zostały postanowione przed naszym samorządem. Realizacja tych zadań nie byłaby możliwa gdyby nie praca, wiedza i zaangażowanie wielu osób i instytucji. Słowa podziękowania kieruję do Radnych Rady Miejskiej w Sępólnie, pracowników Urzędu, jednostek organizacyjnych gminy, spółek gminnych, Sołtysów, Przewodniczących zarządów osiedli, naszych Mieszkańców i wszystkich podmiotów i osób współpracujących.

Bez współpracy, zaangażowania i poświęcenia ich wszystkich nie byłaby możliwa realizacja tylu zadań.

Waldemar Stupałkowski
Burmistrz Sępólna Krajeńskiego

13. Spis rysunków.

Rysunek 1. Gmina Sępólno Krajeńskie	4
Rysunek 2. Położenie Gminy Sępólno Krajeńskie na tle powiatu sępoleńskiego i województwa kujawsko - pomorskiego.	5
Rysunek 3. Gmina Sępólno Krajeńskie na tle Polski	5

14. Spis wykresów.

Wykres 1. Struktura nawierzchni dróg gminnych na terenie miasta Sępólno Krajeńskie na dzień 31.12.2023r.....	6
Wykres 2. Struktura nawierzchni dróg gminnych na terenach wiejskich Gminy Sępólno Krajeńskie na dzień 31.12.2023r.....	6
Wykres 3. Dochody Gminy Sępólno Krajeńskie.	8
Wykres 4. Struktura dochodów Gminy Sępólno Krajeńskie.	8
Wykres 5. Wydatki Gminy Sępólno Krajeńskie.	9
Wykres 6. Struktura wydatków bieżących w Gminie Sępólno Krajeńskie	9
Wykres 7. Struktura wydatków majątkowych	10
Wykres 8. Analiza zadłużenia	10
Wykres 9. Informacja o stanie mienia komunalnego	11

15. Spis tabel.

Tabela 1. Liczba mieszkańców w jednostkach pomocniczych	7
Tabela 2. Dane dotyczące przysługujących Gminie Sępólno Krajeńskie praw własności oraz zmiany w stanie mienia komunalnego w okresie od 01.01.2023 do 31.12.2023	12
Tabela 3. Realizacja Strategii w 2022 r.	13
Tabela 4. Przedszkola, oddziały przedszkolne w r. szk.2023/24	24
Tabela 5. Szkoły podstawowe w r. szk. 2023/24	25
Tabela 6. Ogółem liczba dzieci, uczniów i oddziałów w r. szk. 2023/24	25
Tabela 7. Liczba oddziałów klas i pomieszczeń lekcyjnych w szkołach i przedszkolach	26
Tabela 8. Wydatki Gminy Sępólno Krajeńskie z środków własnych na oświatę w latach 2018-2023	27
Tabela 9. Wyniki egzaminu w szkołach	42
Tabela 10. Liczba środowisk objętych pomocą społeczną (według powodów)	50
Tabela 11. Świadczenia pomocy społecznej w ramach zadań własnych gminy	50
Tabela 12. Świadczenia pomocy społecznej w ramach zadań zleconych gminie	51

RAPORT O STANIE GMINY SĘPÓLNO KRAJEŃSKIE ZA 2023 ROK

Tabela 13. Liczba środowisk objętych usługami opiekuńczymi na przestrzeni lat 2017-2023	52
Tabela 14. Finansowanie świadczeń rodzinnych	53
Tabela 15. Dodatki mieszkaniowe – realizacja 2023 r.	54
Tabela 16. Kalendarz inicjatyw/imprez okolicznościowych w CMDiR w 2023 r.....	72
Tabela 17. Kalendarz projektów i działań realizowanych w CMDiR w 2023 r.	72
Tabela 18. Kalendarz Imprez Centrum Sportu i Rekreacji w Sępólnie Krajeńskim	100